一九四九年十月二日 星期日

東北日報

第一三三九期

社址：瀋陽市遼寧街四段五十九號
定價：每期二千元 每月六萬元

電話：編輯室②3836 工務②3639 社會服務部②2537 總務②4612 發行②1704 廣告②1344

慶祝中華人民共和國誕生 擁護國際和平鬥爭日號召 優待讀者

延二日 四日截止

本版書七折・外版八折

東北新華書店各地分支店 三聯書店

東北日報向華北、上海等地發行啓事

爲交流各解放區政治、經濟、文化各種工作經驗，便利讀者閱讀本報起見，茲委託下列各地代訂東北日報業務，報價與北平人民日報（四版）相同。訂報須預交報費，即可按日送報如欲訂閱者，請到各該處訂閱是荷。

代訂東北日報地址

北平、天津、唐山、張家口、保定、太原、石家莊、秦皇島等地郵政局

上海河南路五三七，人民日報發行站

東北日報社　東北郵電總局

關於「俄語講座」啓事

一、俄語講座決定於十月三日正式開始，廣播時間，因多數聽衆希望在早晨進行，因此確定爲早晨六點零五分到六點半。

二、俄語講座講本已經印製出來，請參加學習的各團體單位或個人去東北新華書店購買。

東北中蘇友好協會　瀋陽人民廣播電台

共產黨與工人黨情報局機關報「爭取持久和平與人民民主」中文版第一期

內容提要

共產黨與工人黨情報局關於南斯拉夫共產黨情勢的決議的一週年……A・波克爾

社會主義的內容的促進

爲一個侵略帝國主義服務的一個侵略聯盟……M・馬里寧

反對把挪威變成美帝國主義的基地……埃基爾・皆爾格

意大利共產主義青年團的改造……E・貝林格

十六開本，每冊一萬一千元

東北新華書店發行

慶祝中華人民共和國中央人民政府成立

毛澤東主席宣讀 中央人民政府公告

【新華社北京一日電】中華人民共和國中央人民政府毛澤東主席今日在慶祝中華人民共和國中央人民政府成立典禮上宣讀中華人民共和國中央人民政府公告如下：

中華人民共和國中央人民政府公告

自蔣介石國民黨反動政府背叛祖國，勾結帝國主義，發動反革命戰爭以來，全國人民處於水深火熱的情況之中。幸賴我人民解放軍在全國人民援助之下，爲保衛祖國的領土主權，爲保衛人民的生命財產，爲解除人民的痛苦和爭取人民的權利，奮不顧身，英勇作戰，得以消滅反動軍隊，推翻國民政府的反動統治。現在，人民解放戰爭業已取得基本的勝利，全國大多數人民業已獲得解放。在此基礎之上，由全國各民主黨派、各人民團體、人民解放軍、各地區、各民族、國外華僑及其他愛國民主分子的代表們所組成的中國人民政治協商會議第一屆全體會議，代表全國人民的意志，制定了中華人民共和國中央人民政府組織法，選舉了毛澤東爲中央人民政府主席，朱德、劉少奇、宋慶齡、李濟深、張瀾、高崗爲副主席，陳毅、賀龍、李立三、林伯渠、葉劍英、何香凝、林彪、彭德懷、劉伯承、吳玉章、徐向前、彭眞、薄一波、聶榮臻、周恩來、董必武、賽福鼎、饒漱石、陳嘉庚、羅榮桓、鄧子恢、烏蘭夫、徐特立、蔡暢、劉格平、馬寅初、陳雲、康生、林楓、馬叙倫、郭沫若、張雲逸、鄧小平、高崇民、沈鈞儒、沈雁冰、陳叔通、司徒美堂、李錫九、黃炎培、蔡廷鍇、習仲勳、彭澤民、張治中、傅作義、李燭塵、李章達、章伯鈞、程潛、張奚若、陳銘樞、譚平山、張難先、柳亞子、張東蓀、龍雲爲委員，組成中央人民政府委員會，宣告中華人民共和國的成立，並決定北京爲中華人民共和國的首都。中華人民共和國中央人民政府委員會於本日在首都就職，一致決議：宣告中華人民共和國中央人民政府的成立，接受中國人民政治協商會議共同綱領爲本政府的施政方針，互選林伯渠爲中央人民政府委員會秘書長，任命周恩來爲中央人民政府政務院總理兼外交部部長，毛澤東爲中央人民政府人民革命軍事委員會主席，朱德爲人民解放軍總司令，沈鈞儒爲中央人民政府最高人民法院院長，羅榮桓爲中央人民政府最高人民檢察署檢察長，並責成他們從速組成各項政府機關，推行各項政府工作。同時決議：向各國政府宣布，本政府爲代表中華人民共和國全國人民的唯一合法政府。凡願遵守平等、互利及互相尊重領土主權等項原則的任何外國政府，本政府均願與之建立外交關係。特此公告。

中華人民共和國中央人民政府主席 毛澤東

一九四九年十月一日

朱總司令宣讀 解放軍總部命令

【新華社北京一日電】中國人民解放軍朱德總司令今日在慶祝中華人民共和國中央人民政府成立典禮中舉行閱兵時宣讀中國人民解放軍總部命令如下：

中國人民解放軍總部命令

公歷一九四九年十月一日於北京

全體戰鬥員，指揮員，政治工作人員和後勤工作人員同志們！

中華人民共和國的武裝部隊，今天和全體人民在一起，共同來慶祝中華人民共和國中央人民政府的成立。

我們中華人民共和國的武裝部隊，在反對美國帝國主義所援助的蔣介石反動政府的革命戰爭中，已經取得了偉大的勝利。敵人的大部分已經被殲滅，全國的大部分國土已經解放。這是我們全體戰鬥員、指揮員、政治工作人員和後勤工作人員一致努力英勇奮鬥的結果。我向你們表示熱烈的慶祝和感謝。

但是現在我們的戰鬥任務還沒有最後完成。殘餘的敵人還在繼續勾引外國侵略者，進行反抗中華人民共和國的反革命活動。我們必須繼續努力，實現人民解放戰爭的最後目的。

我命令中國人民解放軍全體指戰員工作員，堅決執行中央人民政府和偉大的人民領袖毛主席的一切命令，迅速肅清國民黨反動軍隊的殘餘，解放一切尚未解放的國土，同時肅清土匪和其他一切反革命匪徒，鎮壓他們的一切反抗和搗亂行爲。

在人民解放戰爭中犧牲的人民英雄們永垂不朽！

中國人民大團結萬歲！

中華人民共和國萬歲！

中央人民政府萬歲！

毛主席萬歲！

中國人民解放軍總司令 朱德

中央人民政府委員會秘書長 林伯渠

中央人民政府政務院總理兼外交部部長 周恩來

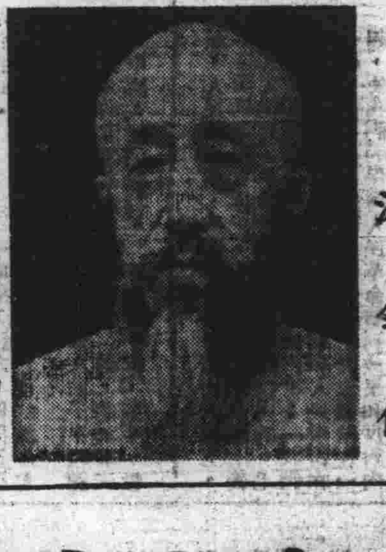

最高人民法院院長 沈鈞儒

最高人民檢察署檢察長 羅榮桓

外交部長周恩來 將毛主席公告 送各外國政府

【新華社北京一日電】中央人民政府外交部長周恩來，本日已將毛澤東主席的公告具函送達各外國政府。周部長係以公函送達各國在北京舊領事館領事，請其轉交各國政府。在北京無領事館的，而在南京有大使館或公使館者，則送達南京各國舊大使館或公使館。公函如下：「逕啓者，中華人民共和國中央人民政府毛澤東主席本日發表了公告。我現在將這個公告隨函送達閣下，希望轉交貴國政府。我認爲中華人民共和國與世界各國建立正常的外交關係是需要的。中華人民共和國中央人民政府外交部部長周恩來。一九四九年十月一日。於北京。」

政府委員首次會議

林伯渠任政府委員會秘書長 周恩來任政務院總理兼外長 毛主席任革命軍委會主席 朱德任人民解放軍總司令 沈鈞儒任最高人民法院院長 羅榮桓任最高檢察署檢察長

【新華社北京一日電】中央人民政府委員會今日下午二時舉行第一次會議。出席會議者有中央人民政府主席毛澤東，副主席朱德、劉少奇、宋慶齡、李濟深、張瀾、高崗，委員陳毅、賀龍、李立三、林伯渠、何香凝、劉伯承、吳玉章、彭眞、薄一波、周恩來、董必武、陳嘉庚、羅榮桓、烏蘭夫、徐特立、蔡暢、劉格平、馬寅初、陳雲、康生、馬叙倫、郭沫若、張雲逸、鄧小平、高崇民、沈鈞儒、沈雁冰、陳叔通、司徒美堂、李錫九、黃炎培、張治中、傅作義、李燭塵、章伯鈞、程潛、張奚若、陳銘樞、譚平山、張難先、張東蓀。當即宣布就職，中華人民共和國中央人民政府即於本日成立。會議互選林伯渠爲秘書長，任命周恩來爲中央人民政府政務院總理兼外交部部長，毛澤東爲中央人民政府人民革命軍事委員會主席，朱德爲人民解放軍總司令，沈鈞儒爲最高人民法院院長，羅榮桓爲最高人民檢察署檢察長，並責成他們從速組成各項政府機關，推行各項政府工作。會議決定接受中國人民政治協商會議共同綱領爲中央人民政府的施政方針。會議又決定向各外國政府宣布中華人民共和國中央人民政府爲代表中國全國人民的唯一合法政府，願與遵守平等、互利及互相尊重領土主權原則的任何外國政府建立外交關係。

中央人民政府宣告成立 朱總司令檢閱海陸空軍

各界參加典禮者共達三十萬人

【新華社北京一日電】中華人民共和國中央人民政府毛澤東主席，今日在新中國首都宣佈中華人民共和國中央人民政府成立的公告。這是在北京天安門前舉行，參加這個典禮的，有中國人民政協全體代表和首都各工廠職工、各學校師生、各機關人員、市民、近郊農民和城防部隊共三十萬人。主席台設在天安門城樓上，面對着列滿群衆和飄滿紅旗的人民廣場。當毛澤東主席在主席台上出現時，全場沸騰着歡呼和掌聲。

下午三時，中央人民政府秘書長林伯渠宣佈典禮開始。中央人民政府主席、副主席、委員就位，樂隊奏義勇軍進行曲，毛澤東主席宣佈說：「中華人民共和國中央人民政府已於本日成立了。」毛主席親自開動有電線通往廣場中央國旗旗桿的電鈕，使第一面新國旗在新中國首都徐徐上升。這時，在軍樂聲中，五十四門禮砲齊鳴二十八響。毛主席宣讀中央人民政府公告（見另電）。閱兵式由人民解放軍朱德總司令任檢閱司令員，華北軍區司令員聶榮臻將軍任閱兵總指揮。朱總司令驅車檢閱各兵種部隊，回到主席台上宣讀人民解放軍總部命令。受閱部隊隨即分列經主席台前由東向西行進，前後歷時三小時。受閱部隊以海軍兩個排爲前導，接着是一個步兵師、一個砲兵師、一個戰車師、一個騎兵師，相繼跟進。空軍包括戰鬥機、蚊式機、教練機共十四架在會場上空自東向西飛行受閱。在閱兵式中，全場掌聲像波浪一樣，一個高潮接着一個高潮。

閱兵式接近結束時，天色已晚，天安門廣場這時變成了紅燈的海洋。無數的彩色火砲從會場四周發射。歡呼着的群衆在閱兵式完畢後開始遊行。當群衆隊伍經主席台附近走出會場時，「人民共和國萬歲！」「毛主席萬歲！」的口號聲響入雲霄。毛主席在擴音機前大聲地回答着：「同志們萬歲！」毛主席伸出身子一再地向群衆招手，群衆即歡呼鼓掌，手舞足蹈，熱情洋溢，不能自已。當遊行的隊伍都已有秩序地一一走出會場時，已是晚間九點二十五分。舉着紅燈遊行的群衆像火龍似地穿過全城，使新的首都浸在狂歡裡直到深夜。

【本報北京一日下午九時專電】五十四門禮砲隆鳴廿八響，五星紅旗徐徐昇起，雄壯的奏着義勇軍進行曲國歌；十月一日下午三時，在北京，中華人民共和國中央人民政府主席毛澤東宣告：中央人民政府成立了！在天安門廣場上，進行着一次中國歷史上空前未有的氣魄浩瀚，宏偉壯觀的人民群衆的盛典。

方圓數萬平方米，位於北京心腹的中國紅場，南迄中華門，東西兩個三座門，連環地以粉刷深紅的牆壁環抱着，形成縱橫南北數百公尺的丁字形廣場，新鋪修的柏油路東西橫貫兩門，主席台設在金碧輝煌的天安門城樓上，上面橫掛紅底黃字的中華人民共和國中央人民政府成立典禮，門洞頂端高懸毛主席的巨像，兩旁霓虹燈光映照出「中央人民政府萬歲！」「中華人民共和國萬歲！」八盞大可四人圍抱的宮燈，八面紅旗高懸在城樓上，引向兩門樓前四座石橋，兩個石獅，柏油路前方廣場正中，二座華表，二十二公尺高的旗桿。登在廣場的中央，萬頭攢動，望不見邊際的行列，只見密密層層的紅旗裡，一排又一排地，全遮蓋了人們按捺不住的興奮的鼓動。三時正，毛主席踏着石階登上主席台了。廣場上的歡呼和掌聲像雷轟鳴，像海濤狂嘯，一陣稍低，一陣又更加劇地響起。「萬歲，毛主席萬歲！」「毛澤東萬歲！」全北京城都震撼了。東也喊，西也叫，毛澤東，偉大的人民領袖，揚起帽子，向着一面，向着西邊，一次，又一次，他高舉一隻手，向萬衆鼓掌。十月一日，將同他的名字一起開創中國歷史的新紀元。

軍號響了：莊嚴雄偉的閱兵典禮開始了。朱總司令先在車上檢閱，又在檢閱台上檢閱人民的海陸空軍。深藍色的海軍整齊，正步行過檢閱台，接着，是戴着一色鋼盔的，佩着卡賓槍的步兵，架着重機槍、輕機槍的步兵，通訊兵，工兵，全付現代化的裝備，步伐雄健，精神翊翊，一個連一個連地前進着，人們來不及用響亮的掌聲歡送他們入場，便又忙着迎接魚貫的戰砲，迫擊砲，重砲，山砲，砲兵師的一個接一個的防砲，高射砲，榴彈砲，墨綠色鍊着白色輪軸的，油漆着白色的車身的卡車拖着，『這樣整齊的武裝！』人民頻頻的驚嘆着，接着是歡呼，稱讚着裝甲車、坦克和各種大型和小型的，『英雄號』、『模範連』、『功臣號』，……不知有多少輛。樂隊奏出了輕快的曲子，人民解放軍的騎兵出現了，一致地、節拍地響着馬蹄，得得地馳過檢閱台。當健兒們各種兵種緩緩地行進着，地上的人民空軍在晴朗的天空，才開始放着各式飛機翻飛在廣場的上空，整整兩小時，人們忘記了疲勞，朱總司令和毛主席始終在台上注視着，頻頻對走過檢閱台前行的英雄行列回禮。數十個凱麥拉忙碌地攝拍檢閱鏡頭！今早方始抵京的蘇聯攝影團更加片刻不放鬆地爲攝製一部彩色影片而奔波着。

在薄暮裡，天安門廣場上燈火齊明：霓虹燈，紅燈，彩色電燈，把廣場團團包圍，在這大的光華圍裡，成萬隻慶祝盛典的紅燈籠像繁星般成群結隊地點起來了。

北京！今晚將是不夜之城，三十萬人高舉火炬，提着紅燈，遊遍全城。鑼鼓和秧歌隊至深夜不散。

新華社更正

本社九月三十日所發關於中國人民政治協商會議第一屆全體會議最後一天會議新聞內「中央人民政府委員會主席」均係「中央人民政府主席」之誤。第一段「選出了毛澤東爲中華人民共和國中央人民政府委員會主席」，應爲「選出了毛澤東爲中華人民共和國中央人民政府主席」。第三段「選舉中央人民政府委員會的主席」，應爲「選舉中央人民政府主席」，「中央人民政府委員會的主席」，應爲「中央人民政府主席」。第四段「當主席宣告毛澤東當選中央人民政府委員會主席時」，應爲「當主席宣告毛澤東當選中央人民政府主席時」。第五段「由會議所選出的中央人民政府委員會主席毛澤東」，應爲「由會議所選出的中央人民政府主席毛澤東」，特此更正，並希注意。

中華人民共和國萬歲

——北京人民日報社論

【新華社北京一日電】此間人民日報以「中華人民共和國萬歲」爲題發表社論，全文如下：

前程無限光輝的中華人民共和國已經誕生，四萬萬七千五百萬中國人民開始自己當權管理的新國家，我們這個古老的東方民族揭開了歷史的巨冊。

中國人民政治協商會議，代表全國人民，執行全國人民代表大會的職權，在今天已經閉幕。這個會議的主要工作有三類：一是通過了人民政協組織法、中央人民政府組織法和共同綱領；二是選舉了中央人民政府委員會主席、副主席和委員；三是決定了國都、國歌和紀年方法，制定了國旗。這個會議的偉大成就，會上各位代表的發言中已經說得很多，這裡我們對會議所通過的三個文件說一些意見。

中國人民政治協商會議共同綱領，是全中國人民在長期鬥爭時期的經驗的總結，也是中華人民共和國在相當長時期內的施政準則。這個共同綱領規定我們的國家是新民主主義即人民民主主義的國家，是中國工人階級、農民階級、小資產階級、民族資產階級及其他愛國民主分子的人民民主統一戰線政權，而以工農聯盟爲基礎，以工人階級爲領導；目標是反對帝國主義、封建主義和官僚資本主義，爲中國的獨立、民主、和平、統一和富強而奮鬥。它給我們新生的中國，訂定了政權機構、軍事制度以及經濟政策、文化教育政策、民族政策、外交政策的總原則。它保障了全中國人民廣大範圍的民主權利，也規定了人人必須遵守的若干義務。這原本是中國共產黨的最低綱領，即新民主主義綱領，現在已被各民主黨派、各人民團體、各民主階級、各少數民族、海外華僑及其他愛國民主分子所一致接受，成爲新中國的建設藍圖。這個藍圖，完全切合中國的國情和人民的理想。事實上它已經不只是一個理想，因爲中國人民很久以來，特別是從抗日戰爭以來，就已在按照它的基本輪廓動手從事建築，而且已經獲得勝利的成果和豐富的經驗了。有了這個歷史的基礎，有了全國各民主黨派各級人民政府的一致支持，和強大的人民解放軍的忠貞保障，我們相信這個綱領一定能在最近數年內完滿地實現。

中華人民共和國中央人民政府組織法，其基本特點是規定：「中華人民共和國是工人階級領導的，以工農聯盟爲基礎的，團結各民主階級及中國境內各民族的人民民主專政的國家」，「中華人民共和國政府是基於民主集中原則的人民代表大會制的政府。」（見該法總綱第一、二兩章）這是新民主主義的政權。它不同於資產階級的舊民主主義政權，因爲舊民主主義政權是資產階級一個階級的專政，是壓迫廣大人民的工具。資產階級的議會制度和三權分立辦法，其目的只是爲了便利於統治階級內部不同的派別之間爭權奪利，分贓肥私；同時也是爲了便利於統治階級玩弄政治手腕，欺騙和壓榨勞動人民。我們的新民主主義政權也不完全相同於蘇聯的社會主義政權和東歐各國的人民民主政權。蘇聯是一個已經消滅了階級的社會主義國家，它的政權是工人、農民和知識分子的聯盟。東歐各國正在實現社會主義，而中國的新民主主義政權則有工人階級、農民階級、小資產階級和民族資產階級四個階級參加。但是，在屬於世界反帝國主義陣營，以工人階級的革命政黨爲領導力量和實行民主集中制這幾點上，中國現在的新民主主義政權，卻是與蘇聯的社會主義政權和東歐各國的人民民主政權相同的。「人民行使國家政權的機關爲各級人民代表大會和各級人民政府。各級人民代表大會由人民用普選方法產生之。各級人民代表大會選舉各級人民政府。各級人民代表大會閉會期間，各級人民政府爲行使各級政權的機關。國家最高政權機關爲全國人民代表大會。全國人民代表大會閉會期間，中央人民政府爲行使國家政權的最高權力機關。」「人民代表大會向人民負責並報告工作。人民政府委員會向人民代表大會負責並報告工作。在人民代表大會和人民政府委員會內，實行少數服從多數的制度。各下級人民政府均由上級人民政府加委並服從上級人民政府，全國各級人民政府均服從中央人民政府。」（見共同綱領第十二條和第十五條）這是高度民主基礎上的高度集中，是真正的人民民主，是資產階級虛偽的民主所絕對不可比擬的。

中國人民政治協商會議組織法的通過，標誌着中國人民民主統一戰線在組織上的完成。這個統一戰線具有廣大的代表性，其組織成份包括工人階級、農民階級、革命軍人、知識分子、小資產階級、民族資產階級、少數民族、國外華僑及其他愛國民主分子的代表；但又具有高度的嚴肅性，一切反動分子不被允許參加。這個統一戰線的宗旨，已在該法的總則中表明，就是經過各民主黨派和人民團體的團結，去團結全國各民主階級、各民族，共同努力實行人民政協的共同綱領。這個統一戰線內部實行高度民主，凡參加單位對中國人民政協全體會議及全國委員會所通過的決議，如有不同意見時，得保留至下屆會議提出討論，而對重要決議根本不同意時，且有聲請退出的自由；但另一方面，又具有嚴格紀律，凡參加單位及全體會議及全國委員會所通過的決議，均有信守及實行的義務，如有違反共同綱領或重要決議，情節嚴重者，得分別予以處分。這個中國人民民主統一戰線組織——中國人民政治協商會議，在普選的全國人民代表大會召開以前，代行了全國人民代表大會的職權，而在人民代表大會召開以後，仍將長期地存在，成爲各民主黨派、各人民團體團結的形式和協商的機關。它將由全體會議產生全國委員會，並在中心城市、重要地區及省會，設立地方委員會，繼續進行活動。中國共產黨和中國人民二十八年來，一向主張建立民族統一戰線。第一次大革命時，中國共產黨即曾與孫中山先生建立過合作關係，因而能推動中國大民革命，並在此基礎上進行勝利的北伐戰爭。在蔣介石叛變以後，中國共產黨仍然堅持革命統一戰線的方針，經過土地革命戰爭時期和抗日戰爭時期的曲折發展，現在才在新的形勢下，結成新的空前強大的人民民主統一戰線。這個新的統一戰線，有着中國共產黨的被各方所公認的領導地位，有着中國人民有空前的覺悟程度和組織力量，有着共同信守進行的共同綱領，和人民政協的組織法作爲它的章則，這就足以充分地保證它的鞏固和健全了。

中國人民政治協商會議已經完成了很好的工作。它爲全國人民制定了國家的根本大法，選舉了以毛澤東主席爲首的中央人民政府。現在，放在我們全國人民面前的緊迫任務是什麼呢？是在中國共產黨領導之下，緊緊地團結在中央人民政府周圍，不折不扣地執行共同綱領和大會其他決議，使它們和一切民主黨派、人民團體和各級人民政府，監督各級人民政府忠實地履行這些國家的根本大法，使它們迅速地而又有步驟地成爲國家的實際。是協助政府，把革命進行到底，肅清公開的和隱藏的反革命殘餘力量，治癒戰爭的創傷，恢復和發展人民的經濟事業和文化教育事業，鞏固國防，使我們新中國富強起來。是愛護我們新生的祖國，加強人民民主政府的力量，和以蘇聯爲首的愛好和平民主國家和人民團結在一起，以保障中國人民革命勝利的果實，並促進世界的和平與自由。

中華人民共和國萬歲！

中國人民的領袖毛澤東萬歲！

一切先進的和進步的人類的領袖和朋友，我們的導師斯大林萬歲！

社論　歷史的新紀元

——慶祝中央人民政府成立——

以偉大的毛澤東主席爲首的中華人民共和國中央人民政府，已於今日正式宣告成立了。這是中國歷史新紀元的偉大開端，這是全世界和平民主力量的偉大勝利。中國人民爲了創建一個人民自己的國家和一個人民自己的中央政府，千百年來曾和封建主義、帝國主義、官僚資本主義進行了長期的艱苦曲折的英勇鬥爭，多少中華民族的優秀兒女，在戰場上、監牢裡和在敵人的白色恐怖中倒了下去，而更多的人民則像潮湧般的站了起來，懷着復仇的怒火，前仆後繼地犧牲奮鬥。但是，祇有在今天，在中國共產黨和毛主席的英明領導下，在人民解放戰爭空前偉大勝利的基礎上，經過全國人民大團結的政協會議，中華人民共和國才誕生了，中央人民政府才正式成立了。

我們熱烈歡迎它的誕生，衷忱祝賀它的成立！

中華人民共和國和中央人民政府的成立，宣佈了一個空前團結統一的新中國的誕生。它以共產黨爲領導，團結了各民主黨派、各人民團體、各界民主人士、國內各少數民族和國外華僑，在中國歷史上，從來沒有過這樣的中央政府，能獲得如此廣泛的人民的擁護和愛戴，能建立如此統一的崇高的權威。中華人民共和國和中央人民政府的成立，宣佈了中國人民三千年來的封建主義統治，百餘年來的帝國主義統治，廿餘年來的國民黨反動派的統治，都已一去不返了。而新的人民的國家，則將領導全國軍民清除殘餘反動力量，鎮壓一切反動派的復辟陰謀；將領導全國人民恢復發展人民經濟事業，文化教育事業，把舊的貧困的、落後的中國建設成爲一個繁榮昌盛的新中國。在中國歷史上，從來沒有過這樣的中央政府，能給人民指出如此美好的遠景，並實際領導人民走上繁榮富強的坦途。中華人民共和國和中央人民政府的成立，正如毛主席所指示的：『佔人類總數四分之一的中國人民從此站起來了』。偉大的勇敢的勤勞的中華民族，在中央人民政府領導下，不但將百倍奮發的去完成國家的經濟與文化建設，且要建立一支強大的陸軍、空軍和海軍，用以鞏固我們的國防。在國際上，我們將堅決團結以蘇聯爲首的一切民主和平力量，擁護國際的持久和平和各國人民間的友好合作，正如毛主席所說：『我們的革命已經獲得全世界廣大人民的同情和歡呼，我們的朋友遍於全世界。』在中國歷史上，從來沒有過這樣的中央政府，能在國際上獲得如此崇高的友誼，能在世界人民中獲得如此的讚譽與歡呼。從此，『我們的民族將再也不是一個被人侮辱的民族了』，任何帝國主義者膽敢把豬嘴伸進我們美麗的花園，我們都將打他個頭破血流。中華人民共和國是世界和平的巨大堡壘！

東北人民在國民黨蔣介石出賣東北後的日偽統治時代，曾經遭受了日寇和漢奸賣國賊無限的奴役和蹂躪，但是東北人民在中國共產黨的領導下從來沒有終止過反對國內外敵人的鬥爭，及至一九四五年的『八、一五』，強大的蘇軍一舉消滅了日寇在東北的主力——關東軍，幫助東北人民獲得解放後，蔣家匪幫又在美帝國主義的直接支援下大舉進犯東北，東北人民解放軍和東北人民在中國共產黨的領導下，又進行了三年的偉大人民解放戰爭，消滅了蔣家匪幫在東北的兵力，粉碎了『二滿洲』統治的迷夢，粉碎了中外反動派奴役東北人民並利用東北以挑撥國際戰爭的陰謀，使東北獲得了全部解放，並首先步入了經濟建設的新時期。今天我們對於中央人民政府的成立，更是無限興奮。我們慶賀中央人民政府的成立，誓爲全部實現東北人民政府施政綱領的六大任務而奮鬥，這就是全力恢復與發展東北經濟；提高與發展人民的文化教育衛生事業；加強國防建設，建立正規軍隊；加強公安司法工作保護人民利益；實施民族平等的原則以及政權建設進一步民主化。同志們！同胞們！動員起來！組織起來！爲人民的東北和人民的國家，貢獻出我們的全部力量！

慶祝人民政治協商會議成功！

慶祝中華人民共和國成立！

慶祝中央人民政府成立！

中國人民領袖毛主席萬歲！

獨立民主和平統一和富強的新中國萬歲！

各界熱烈歡迎中蘇代表團抵京

即日參加中央人民政府成立大典

【新華社北京一日電】以著名作家法捷耶夫爲團長、西蒙諾夫爲副團長的，前來中國參加中國保衛世界和平大會和中蘇友好協會總會成立大會的蘇聯文化藝術、科學工作者代表團，今日十一時整由天津專車到達中國人民的新首都北京。他們在中華人民共和國宣告誕生、中央人民政府宣告成立的日子到達，給中國人民以莫大的興奮。

今天前往車站歡迎的，有中蘇友好協會總會籌委會主任宋慶齡，副主任劉少奇、周恩來、李濟深、沈鈞儒、黃炎培，中國保衛世界和平大會籌委會主任郭沫若，和中蘇友好協會總會籌委會總幹事錢俊瑞等。各界人士進站歡迎的，共達兩百多人，其中包括董必武、章伯鈞、馬叙倫、蔡廷鍇、譚平山、李立三、劉寧一、高崗、陳毅、賀龍、劉伯承、聶榮臻、蔡暢、鄧穎超、李德全、廖承志、茅盾等。

在列車到達後，代表團由法捷耶夫率領下車，中蘇友好協會總會籌委會總幹事錢俊瑞介紹歡迎者與蘇聯友人們一一握手，月台上掌聲四起。隨即在月台上舉行簡短的歡迎會，由中蘇友好協會總會籌委會副主任周恩來致歡迎詞，他說：『諸位先生來到中國的時候，正當中華人民共和國成立的時候。這是一個巧妙的象徵，表示偉大的蘇聯乃是新生的中華人民共和國的第一個友邦，表示中蘇友誼將隨着中華人民共和國的發展而發展。』他最後高呼『斯大林大元帥萬歲！中蘇友好萬歲！』（演詞全文另發）繼由中國保衛世界和平大會籌委會主任郭沫若致歡迎詞，他說：『我們熱烈地歡迎你們，準備接受你們的友愛的指導，準備接受蘇聯人民的一切寶貴經驗來從事新中國的建設。』最後，法捷耶夫致答詞，他代表蘇聯文化工作者向中國人民致兄弟的敬禮。他以高呼『中蘇偉大人民的永久的友誼萬歲！』『中國人民的領袖毛澤東萬歲！』『一切先進的和進步的人類的導師斯大林萬歲！』結束他的講話。

當代表團走到車站門外時，列隊在車站門外歡迎的北京市青年工作委員會、北京大學、師大附女中等校的數千人，長久的歡呼鼓掌，一些小朋友們，一擁而上，喊着『烏拉，斯大林！』同時給每一位代表獻上一束鮮花。代表們親切地撫摸了小朋友們，然後驅車至旅邸休息。下午即往參觀首都人民慶祝中華人民共和國中央人民政府成立的典禮。

【本報訊】據新華社天津消息：蘇聯文化藝術、科學工作者代表團於卅日下午六點五十分自瀋陽抵達天津。天津市人民政府、總工會籌委會，及各機關工廠、學校與蘇聯僑民等一千五百餘人，在天津東站……

周恩來歡迎詞

【新華社北京一日電】參加中國保衛世界和平大會和中蘇友好協會總會成立大會的蘇聯文化、藝術、科學工作者代表團抵京時，中蘇友好協會總會籌委會副主任周恩來在車站歡迎會上致歡迎詞。全文如下：

親愛的法捷耶夫先生和蘇聯代表團全體先生們！

我代表中國人民熱烈地歡迎我們偉大友邦蘇聯的代表團來到中國，並向代表團的諸位先生致崇高的敬禮！

諸位先生這次來到中國，參加中國保衛世界和平大會和中蘇友好協會總會成立大會，使中國人民感覺極大的光榮。

諸位先生來到中國，正當中華人民共和國成立的時候，這是一個巧妙的象徵，表示偉大的蘇聯乃是新生的中華人民共和國的第一個友邦，表示中蘇友誼將隨着中華人民共和國的發展而發展。

我們的偉大友邦蘇聯萬歲！

斯大林大元帥萬歲！

中蘇友好萬歲！

郭沫若歡迎詞

【新華社北京一日電】在車站歡迎會上，中國保衛世界和平大會籌備委員會主任委員郭沫若致歡迎詞，全文如下：

親愛的蘇聯朋友們：

我們熱烈地歡迎你們！你們經歷了八千公里的長路，遠遠的來到了我們新的人民首都，爲了參加不久便要開幕的兩個成立大會——中蘇友好協會總會和中國保衛世界和平大會，我們以兄弟的情誼，熱烈地歡迎你們。

感謝蘇聯人民三十年來深厚的友誼，我們中國的人民大革命已經獲得了基本的勝利，全中國的全面解放，很快便要到來了。我們基本上贏得了戰爭，阻礙我們中蘇兩大民族進一步密切合作的障礙已經剷除，在今天，正準備贏得和平。我們的中華人民共和國已宣告成立了，十月一日成爲了我們新的國慶日。

你們的光臨，給與了我們以更大的鼓勵。我們熱烈地歡迎你們，準備接受你們的友愛的指導，準備接受蘇聯人民的一切寶貴經驗來從事新中國的建設。我們今天已經有了充分的自信和力量，能夠加強以蘇聯爲首的世界和平民主陣營，來保衛全世界的持久和平了。

中蘇兩大民族密切合作萬歲！

全世界持久和平勝利萬歲！

偉大的革命導師斯大林萬歲！

法捷耶夫答詞

【新華社北京一日電】在北京車站歡迎會上，參加中國保衛世界和平大會和中蘇友好協會成立大會的蘇聯文化、藝術、科學工作者代表團團長法捷耶夫致答詞，全文如下：

蘇聯的文化工作者向自由的中國人民致兄弟的敬禮！

向爲了建設獨立的中國而團結起來的中國一切民族的力量致敬禮！

向中國英勇的工人們和農民們，向那把自己的知識獻給人民的中國知識界致衷心的敬禮！

在中國實現了的偉大的有全世界意義的變革，把中華民族推進到世界先進民族的行列裡面來了。

讓美洲和西歐帝國主義陣營裡的資產階級的蠢材和欺騙他們的老調，說中國『落後』吧。從今以後，中華民族，和偉大的蘇聯一道，和人民民主國家一道，在世界歷史上是最先進的，有最高文明的，給全體人類指出道路的民族之一了。因爲在我們的時代，高度的文化和文明，就是勞動人民的安樂和幸福，一切大大小小民族的獨立、平等與和平的共處，普及的教育和無限制的人民的創造。而那些所謂文明的代表，如同美帝國主義者老爺們和他們那些具有吃人面孔，宣傳戰爭和種族優越論的報紙文丐們，已被歷史把他們摔到有人類歷史以前的野蠻人的水平上去了。

我們慶賀中國人民政治協商會議！

我們向英勇的中國人民解放軍致敬，希望它對帝國主義者和它們的中國反動派獲得完全的徹底的勝利。

我們向光榮的中國共產黨致敬，它團結了中國一切的力量和領導了中國人民共和國而奮鬥。

我們很幸福，在人民的中國的首都北京，傳達我們的兄弟敬禮，北京這個城市的歷史的和文化的傳統是在全世界有名的。

中國和蘇聯偉大人民的永久的友誼萬歲！

中國人民的領袖毛澤東萬歲！

世界持久和平萬歲！

社論　向世界表示我們保衛和平的決心

今天，全世界各國將有千百萬人民走向街頭，參加盛大的和平示威，表示反對帝國主義侵略分子挑撥新戰爭的陰謀，表示保衛世界和平的堅強意志。這是自從四月二十日世界擁護和平大會開會以來，全世界愛好和平人民又一次有組織的集體行動，是給戰爭販子以有力打擊的偉大壯舉。是世界愛好和平的人民，將以不屈不撓的意志，再接再厲，百倍加強爭取和平運動的信號。

以美帝國主義爲首的反動派們，今天是已經走到了它們的末路。以蘇聯爲首的世界民主陣營力量的強大，殖民地民族解放運動的增長，[illegible]，再加上沉重地壓在他們[illegible]上的經濟恐慌，[illegible]世界反動派們[illegible]的時候，反動派們越發要[illegible]挑起新的戰爭，把災難轉嫁給和平人民，而以人民的鮮血，苟延反動派的垂死的狗命。他們拼命地在製造人爲恐慌，叫囂戰爭，加重勞動人民的負擔，進行瘋狂的軍備競賽，組織侵略的軍事集團，在別國的土地上佔據軍事基地，支持各國的反動派，野蠻的干涉別國內政，並在民主國家中進行險惡的間諜特務破壞活動。凡此一切，已經造成對世界和平的嚴重威脅。全世界人民必須團結一致行動起來，制止新戰爭的危機。

我們中國人民，已經從自己的長期的苦難和鬥爭中，堅定認識帝國主義這一殘害人類破壞人類文化的死敵是不甘於它的滅亡，是必須[illegible]而且完全能夠擊敗的。[illegible]在中國共產黨和毛主席的領導下，[illegible]加上全世界人民的援助，我們已獲得了偉大的勝利——中華人民共和國宣告成立了。人民已經戰勝了強大的內外反動派，人民的[illegible]在中國的大地上。但是我們並沒有忘記，[illegible]帝國主義及其走狗們，是不甘心失敗的。毛主席[illegible]：『我們必須[illegible]在一起，使我們的保障人民革命勝利成果和反對內外敵人復辟陰謀的鬥爭不致陷於孤立地位。』我們深深認識到：中國人民的和平自由與世界人民的和平自由是不可分割的，這就是中國人民的最大利益。我們東北人民，都已迅速而[illegible]地投入了這一偉大的保衛和平運動，我們東北人民從長期的艱苦鬥爭的體驗中，深切地體驗了這一真理，我們定要踴躍的響應世界和平大會的號召，響應即將於今日正式宣告成立的世界擁護和平大會中國分會的號召，走向街頭，熱烈參加今日的集會和遊行，向全世界表示我們的力量和決心！

反對新的侵略戰爭！

世界和平的巨大堡壘，中華人民共和國萬歲！

保衛世界和平的領導者蘇聯萬歲！

世界擁護和平大會萬歲！

世界人民的持久和平與人民民主勝利萬歲！

兄弟之誼

——首都人民歡迎蘇聯文化代表團

張沛

一九四九年十月一日，是我們一生中最難忘記的日子，當成千成萬的高擎五星紅旗的群衆，從首都的每一條街向中國人民的紅場——天安門廣場前進時，我們偉大盟邦蘇維埃文化的傑出代表法捷耶夫等也在上午十一時到達了北京。

粉刷得鮮豔的前門車站廣場紅旗飄舉，首都兒童團的孩子們，北師大女附中的學生們，北京大學的青年們，早在九時半就集合在這裡等候自己的貴賓。中央人民政府副主席宋慶齡、劉少奇、高崗等，也都在十時半趕來了，還有我們的劉伯承將軍、陳毅將軍、賀龍將軍，以及數百人民政協代表和在首都著名的文學家、藝術家、科學家，人人都是滿臉笑容的在月台上爲這世界最偉大的友誼而興奮歡笑。

蘇聯攝影團的格拉西莫夫（名片『年青近衛軍』的導演）和瓦爾拉莫夫（紀錄片『斯大林格勒』的導演）等已早一步到京，並在車站上佈置，把這富有歷史意義的場面攝入鏡頭，傳播給全世界愛好和平的進步人民。

專車入站了，時鐘正指十一點。法捷耶夫等順序下車，握手，歡呼，握手，歡呼，在這個時刻，任何語言似乎都不能表達出兩國人民多少年來一樣深厚的友誼，在那些艱苦的歲月裡，在日日夜夜的緊張的戰鬥中，我們就想望着這一天，而現在我們在人民的首都，在偉大的永垂史冊的中華人民共和國第一個國慶日，和蘇聯的文化工作者代表團，蘇聯人民的優秀兒女站在一起了。

法捷耶夫在站台上麥克風前，高昂的向中國人民致以衷心的祝賀之詞，並無情的痛斥了帝國主義者的戰爭販子，因爲他們已回復到『人類產生以前野蠻人的水平』。『他們已再不敢說「中國落後」了。』『中國和蘇聯一起，和一切新民主國家一起，已列入世界上最先進的行列了。』這是我們的朋友和兄弟的話語。法捷耶夫最後高呼『中國人民的領袖毛澤東萬歲！』『全世界進步人類的我們的導師斯大林萬歲！』『這是偉大的兄弟之邦蘇聯公民的聲音第一次從人民的首都響起了，因爲現在任何人再也不能阻礙公開表示我們的友誼了。』

我們的解放軍樂隊奏着雄壯英武的進行曲，引導着我們的貴賓走出站台，這時車站廣場成百的紅旗揮動，歡呼之聲如暴風急雨，數十個兒童團員飛跑前去，把一朵朵鮮花送給我們的蘇聯朋友，成千的歡迎者擁擠而上，爭相和他們握手，無數的人一次又一次的高呼『斯大林萬歲！』『保衛世界和平！』這就是我們人民意志與力量的象徵。法捷耶夫、西蒙諾夫和所有的蘇聯文化代表團的團員們都笑了，都揮動着自己的帽子，在這裡我們第一次表露了崇高的赤誠的友愛。從今以後，偉大的中國人民與偉大的蘇聯人民的友誼將更加鞏固，爲了保衛世界和平，打擊帝國主義戰爭販子的罪惡陰謀，我們將在斯大林毛澤東的號召下，並肩前進！（本報北京一日專電）

【新華社北京卅日電】蘇聯攝影團十一人（其中有蘇聯名導演家格拉西莫夫和瓦爾拉莫夫）於今日抵京。到站歡迎的有中共中央宣傳部部長陸定一，中共中央辦公廳主任楊尚昆，中國新民主主義青年團中央委員會書記馮文彬，中蘇友好協會代表顧亞力、張仲實，中央電影管理局袁牧之，北平電影製片廠汪洋，全國學聯主席謝邦定以及蘇聯對外文化協會駐京代表諾列金，蘇聯東影片進出口公司駐華代表奧格修克維赤等。當蘇聯攝影團於今晚十一時十分乘車到達北京東站時，人民文工團和青年藝術劇院奏樂歡迎，全體人員熱烈鼓掌。陸定一部長致歡迎詞，對蘇聯攝影團到中國來攝製影片，把中國人民英勇鬥爭的事蹟介紹給蘇聯人民和其他各國人民表示熱烈歡迎。格拉西莫夫代表蘇聯攝影團致答詞時說：「蘇聯人民非常敬重中國人民所創造出來的文化。我們要把新中國的建設用電影表現出來，同時也要把中國的文化告訴蘇聯的朋友們，讓我們兩國文化的聯系更加鞏固起來！」在講話過程中，會場上不斷響起了「斯大林萬歲！」「毛澤東萬歲！」「中蘇友好萬歲！」的歡呼。

慶祝中央人民政府成立

青年團、民主婦聯發出通知

【新華社北京二十九日電】中國新民主主義青年團中央委員會，爲慶祝中華人民共和國中央人民政府的成立，特於二十六日發出通知，全文如下：

中國人民政治協商會議的召開，中華人民共和國中央人民政府的成立，是中國人民有史以來的一件大事。我們號召全國青年團員們，熱愛我們人民的祖國，擁護中華人民共和國中央人民政府，積極參加各地的慶祝大會、遊行及其他各種慶祝活動；並把人民政協所通過的共同綱領等決議，向人民群衆進行廣泛的深入的宣傳解釋工作。

【新華社北京三十日電】中華全國民主婦女聯合會，特於三十日發出通知，號召全國婦女熱烈慶祝中華人民共和國中央人民政府的成立。通知全文如下：

各地婦聯會暨全國姊妹們：

我們號召你們，熱烈擁護中國人民政治協商會議所產生的中華人民共和國及中央人民政府，擁護大會所通過的共同綱領，並爲共同綱領的實現而奮鬥。我們婦女將在這個政府的領導下，得到解放，享受男女平等的權利，並因而能夠有效地貢獻我們的力量，來參加新中國的一切建設事業。我們號召各地婦聯積極動員組織廣大婦女群衆參加各地的慶祝大會及各種慶祝活動，並廣泛地宣傳大會的各種決議，以表現我們婦女對於中華人民共和國及中央人民政府的熱愛與擁護。

中華全國民主婦女聯合會

蘇捷各報報導新中國誕生

【新華社北京一日電】據塔斯社莫斯科三十日訊：莫斯科各報刊載北京消息，摘述中國人民熱烈慶祝中華人民共和國誕生的情形。又北京收抄站連日收到塔斯社廣播中國人民政協會議進行情況，塔斯社二十九日轉播了新華社所發人民政協通過共同綱領的消息。

【新華社布拉格卅日電】捷共機關報「紅色權力」報二十九日以顯著地位刊載新華社播發的周恩來將軍關於人民政協共同綱領的報告全文。同日該報報道，克羅斯納於二十七日在布拉格市中央民族委員會會議上論述中國人民的英勇的鬥爭，並建議中央民族委員會致電人民民主中國的首都北京祝賀。

鐵托集團罪行大白

蘇、波、匈政府聲明　廢除與南合作條約

【新華社北京卅日電】塔斯社莫斯科訊：蘇聯政府九月二十八日致南斯拉夫政府照會一件，宣佈廢除蘇南條約。照會係由蘇聯副外長葛羅米柯接見南斯拉夫駐蘇臨時代辦時遞交後者，內稱：

九月二十四日在布達佩斯結束的對叛國犯與間諜（同時也是南斯拉夫政府的間諜）拉伊克及其同謀者審訊的過程顯示：南斯拉夫政府早就在對蘇「友好」這一虛僞的聲明掩蓋之下，對蘇聯進行敵對的顛覆活動。布達佩斯審訊也顯示：南斯拉夫政府的領袖們不僅按照其自己的傾向，並且也按照外國帝國主義集團的直接訓令而對蘇聯進行了並且繼續進行着敵對的間諜與顛覆工作。

這次審訊所顯露的事實表明：南斯拉夫現政府已完全附屬於外國帝國主義集團且已成爲該集團侵略政策的工具，這一事實必定導向而且實際上已經導向取消南斯拉夫共和國的主權和獨立。

上述一切事實說明：一九四五年四月十一日締結的蘇南友好互助與戰後合作條約已被南斯拉夫現政府所破壞和撕毀了。

基於上述理由，蘇聯政府聲明：蘇聯認爲今後不受由上述條約所承擔的義務的約束。」

【新華社北京一日電】波蘭通訊社訊：波蘭外交部三十日以照會一件遞交南斯拉夫政府駐華沙大使館，內稱：南斯拉夫聯邦人民共和國某些代表如米利奇之流從事間諜活動是無可爭辯的事實，此外，在南斯拉夫政府命令下正在進行着敵視波蘭人民與國家的法西斯地下活動的組合，也證明了該政府與帝國主義陣營的破壞活動全部聯系在一起。因此，波蘭政府不得不聲明：波蘭共和國政府與南斯拉夫聯邦人民共和國政府於一九四六年三月十八日所締結的友好互助條約，已被南斯拉夫聯邦人民共和國政府不顧南斯拉夫人民與波蘭人民的情感而加以摧殘和化爲烏有。對拉伊克及其同謀者的審訊證明，由於南斯拉夫政府充當帝國主義集團的工具，對它完全屈服與奴顏婢膝的行爲，南斯拉夫政府對蘇聯及人民民主國家的仇視與敵對政策便與爲了反對人民民主國家的獨立與主權的反革命陰謀之組織連系着。有鑒於此，波蘭政府聲明：本政府此後即不受一九四六年三月十八日條約的約束。

此外，本外交部握有證據，說明上述間諜與挑撥破壞活動是在南斯拉夫駐華沙大使館的主使下進行的，特別是經由其武官、商務參贊與新聞參贊處進行的。因此，波蘭政府要求南斯拉夫駐華沙大使館下述人員立即離開波蘭國境：[illegible]

【新華社北京一日電】塔斯社布達佩斯訊：九月三十日，匈牙利外交部長卡拉伊接見南斯拉夫駐布達佩斯公使，並面交匈牙利共和國政府照會一件。照會稱：鑒於南斯拉夫現政府積極對匈牙利共和國從事敵對活動，匈牙利政府認爲今後不受由友好合作與互助條約而承擔的義務的約束。

宣傳週第六日 慶祝中央人民政府成立

到處歡聲震耳徹夜鑼鼓喧天

瀋市提燈大遊行

擁護世界和平今日將有五十萬人集會

【本報訊】宣傳週第六日（十月一日），毛主席當選中央人民政府主席的消息，使整個瀋陽終日徹夜的浸沉在狂歡中。瀋市所有機關、學校、工廠的宣傳隊、宣傳卡車、秧歌隊均出現街頭，鑼鼓撼動全市，彩車往來如織，僅各機關青年團員、職員出動即達二萬人以上。這些卡車和秧歌帶動着各街道市民。

各機關團體，各界人民，都積極準備今日參加盛大集會。大會會場佈置已按期完成！

象徵和平堡壘的大會主席台，經一百六十三名木匠、油工、小工連續六十八小時日以繼夜的突擊趕修，已於昨日午前十一時落成。九面巨大國旗和一百二十面小旗裡，馬、恩、列、斯以及以毛主席為首的中央人民政府七位正副主席的肖像高懸在主席台的四週。中山路、南京路、市府大路、三經路上一百四十二個喇叭都已按好，下午已開始轉播北京海陸空大檢閱的空前盛況。今日將有五十萬人圍繞着這一會場開會。

軍需三局所屬三個被服廠，自廿九日至昨日下午，已勝利完成六千面國旗任務，僅一廠即有一千餘工友自動獻工，完成國旗三千面，如加上市民自動製作之國旗，今日（二日）將有萬面以上的國旗飄揚在瀋市上空，加上家家戶戶已經懸起之紅旗，十月二日將使瀋陽成為一片紅色的旗海。

一日，瀋市所有機關、學校、部隊、工廠一律開始放假，在大會籌委會統一指揮下面一齊出動參加提燈遊行晚會，至八點時，報到者已有一萬五千人，成千成萬的燈籠沿着各個街道穿梭往來，到處是鑼鼓聲，歡聲，『毛主席萬歲！』的歡呼聲，瀋陽進入了不眠之夜了。

維持治安保衛會場 瀋公安人員加强防奸防火

【本報訊】瀋市公安局系統，於宣傳週中為保衛會場的安全與社會秩序的安定，在放假期間內（一、二、三日）仍照常執行任務，加强治安工作。各派出所集中一切力量進行巡邏查夜。市局各科長亦組織起來自晚五時至翌日晨六時止進行巡邏，負責檢查各分局、分所工作。為了與各機關、工廠等取得密切聯系，市局各處處長輪流值班，臨時解決大會發生的緊急事故，以保衛大會的安全。各分局股長組織檢查組，負責檢查各派出所值日情況。瀋市各地區的消防隊為嚴防火災，全體隊員亦加强準備工作，待機出動。此外，並要求各機關、工廠、部隊、市民等均應注意下列事項：（一）為防止敵特破壞分子乘隙搗亂、破壞、縱火等情，希各工廠、企業、機關團體、部隊加强防範工作，於參加遊行時應留專人負責，週密警戒，以免發生事故；（二）各街道市民住戶等，每戶均應留人看門，防止盜匪等竄入或放火破壞等情；（三）在燃放花炮時，不可在易於起火處，以免引起火災，如果發生失火失盜等情時，應立即報告派出所或消防隊；（四）提高警惕，反對麻痺思想（瀋市蔴袋廠於昨日失火，滿放蔴袋的六間房屋燒成一片灰燼，失火原因，尚在清查中），防火防盜，加强警戒，防止敵特潛入活動。（會發）

迎接國際和平鬥爭日點綴一新的瀋市太原街頭 東北畫報 梁枫

喜氣盈城

—記鞍山九月卅日晚上

卅日晚上是鞍山市的狂歡之夜：中華人民共和國成立了，毛主席當選為中央人民政府的主席了，消息傳來鞍鋼，印刷廠職工馬上跳起來打着鑼鼓奔上街頭慶祝，一出門就一個勁的喊起『中華人民共和國萬歲！』『毛主席萬歲！』市委工作人員丟下正在開着的會，揮着帽子，歡呼跑到街上，向群眾報告好消息。宣傳卡車通過職工宿舍時，電燈齊亮，工人、職員、技術員一齊推開樓窗歡呼不止。新華中學六百多名住宿生點起火把，抬起大彩燈和各樣漫畫，舉行夜間的慶祝遊行，口號聲鑼鼓聲響成一片。市民互相奔走相告，已關門準備睡覺的大小商店又把白天掛的紅旗高懸出來。最熱鬧的鐵東夜市，變成了慶祝會場，小販舉起各種貨物高喊：『擁護毛主席，毛主席萬歲！』十月一日天剛拂曉，義勇軍進行曲的歌聲震揚全市，到處是狂舞的秧歌隊，到處是喜氣充盈的歡呼，到處是五彩繽紛的壁報和宣傳畫。穿着油膩工服剛下班的工人樂得一邊走，一邊扭秧歌。電修廠女工潘淑清急着給嫂嫂粉刷扭秧歌用的白鞋，同院的工人家屬都快樂得舉起孩子說：明天咱都上街慶祝去。工廠裡工友都說我們用實際行動慶祝，給咱們新中國加工一天。快樂的人們不斷從新華電影院湧出來，那裡放映着十月革命廿九週年，充滿信心的人民知道幸福的偉大蘇聯就是今天新中國誕生的祖國的遠景。

齊市居民狂歡達旦

毛主席當選政府主席後

宣傳週活動已深入展開

【新華社齊齊哈爾九月卅日電】『毛主席當選中央人民政府主席了』這個喜訊像一聲春雷震動了整個齊齊哈爾市，全城都歡騰起來，市公安局鳴汽笛十分鐘，向全市報喜。各處隨即響起了鑼鼓聲、鞭炮聲和慶祝的炮聲，機關、部隊、工廠、學校，一切的人們都放下了手中正在進行的各樣工作，他們整隊湧上街頭，將近十萬市民也走出家門，將近十萬人在街頭狂歡慶祝。市中心區穿起了最美麗的夜裝，家家戶戶掛着彩燈，工廠商店建設了各式彩門，與遊行隊伍中的彩燈、火炬和各式各樣的彩燈，紅旗交相輝映，比過新年熱鬧百倍。齊齊哈爾鐵路員工手燈隊，有『北京城燈』、『飛機燈』、『坦克燈』，像磁石一樣把人們吸引住了，將近十名工友抬着的北京前門樓式的巨燈頂上立着毛主席半身像，引起觀眾熱烈的歡呼。『毛主席萬歲！』的口號聲越來越大，歡騰的情緒，鑼鼓聲直到夜深還未停止。

【本報齊齊哈爾卅日電】齊齊哈爾市慶祝中國人民政協開幕，擁護世界和平鬥爭日宣傳週活動已經以各種形式熱烈與深入展開。全市所有機關、團體均懸旗掛燈張貼標語，行駛市內之公共汽車均裝置領袖像，各家電影院則在開演影片之前放演幻燈宣傳片，黃昏以後，市民則擁至街頭傾聽廣播。全市自廿九日以前，省、市機關之工廠、團體，學校則以深入學習，討論毛主席在政協開幕詞和人民政協的重要文件為主，同時並加强國際主義的愛國主義的教育。三千工廠職工並於廿七日集會聽省委陳雷同志的報告。婦女界、工商界、教聯則召開專門會議座談。

已在廿九日結束學習的東北軍區軍政學校學員，已一致認識到中華人民共和國成立的歷史意義，紛紛表示努力學習，為建設新中國的國防軍而奮鬥到底。公營嫩江鐵工業廿九日晚的座談會上，有廿四名工友搶着發表他們學習之後的感想，並檢討自己的工作。齊市宣傳週活動今日已結束以學習為主的階段，一日，將有廿隊的秧歌隊出現在六個區的主要街道上進行街頭宣傳，二日將有五萬人以上的慶祝大會和示威遊行。

狂歡之夜

錦州慶祝人民政協勝利閉幕特寫 志遠

人民政協勝利閉幕，毛主席當選為中央人民政府主席的消息，在當晚剛一從北京新華廣播電台送出來，全市迅速捲入狂歡熱潮之中。幹部及廣大聽眾在收音機前就鼓着掌跳起來了，電話局的工友們急忙把這一消息告訴了各機關、工廠及各電話用戶。遼西省委宣傳卡車立即出動街頭，省市文工團的秧歌隊急忙化粧連夜在街上扭起來，他們跳起來喊：慶祝中央人民政府成立，我們擁護毛主席當主席，毛主席萬歲。震天的鑼鼓聲、雄壯的管樂聲，驚動了全體市民，從床上爬起來的市民們，在院牆裡，商店又開了門，許多商人們只穿着短褲，布衫即跑到街前，一致與遊行的行列喊起口號。百貨公司、松林飯食店的老闆拿出鮮色的電燈泡按上門首，把毛主席像掛在門前，寫上『毛主席萬歲』彩燈。錦州車站工友忙着往二樓月台上掛像，用擴音喇叭向等車的老客們宣傳着政協會議勝利閉幕，毛主席當選為中央人民政府主席的消息。

遼西日報社的工友抬着鑼鼓在街上打起來，另一部工友則緊忙連夜趕製號外。市民、機關、工廠的幹部和工人從屋內湧到街頭，拉手相慶。電業局工友張增垣、鐵路工人牛丕生等喜悅的說：『有毛主席就有光明，毛主席當人民政府主席，咱們擁護，這回咱們當家作主人了，以後更加緊生產，支援前線，完成建設新中國的任務。』電報局工友張祥林說：『工人作了國家主人了，以後保證把工作搞好，電報一個字不錯，現在各地給毛主席的賀電很多，我們把它迅速的發到北京。』育賢中學十餘學生在街上聽說人民政協閉幕消息，急忙打聽選舉結果，當他們聽說毛主席被選為中央人民政府主席時樂得跳起來了，當即響起狂熱的掌聲。三保街市民仇振鐸說：『咱早就擁護毛主席當主席，中國人民幾百年來都受壓迫，這回有了自己的政府了！』車站前居家小舖、東泰祥商店等經理說：『毛主席作了人民政府主席，咱買賣人也不受欺榨了，以後在人民政府領導下努力發展生產，服從政府法令。』各機關、團體、工廠門前懸燈結彩，錦上添花，把通黑的夜裡照耀得像白天一樣，市內老馬路居民的大門上出現了『政協會議成功兆民感慶，國家基礎奠定萬眾皆歡』的對聯。（錦州卅日電）

安東市宣傳週中的秧歌隊 劉鉞攝

狂歡沸騰的安東

—宣傳週六日記 吳少琦

九月廿六日——十月一日，安東市卅萬人民在狂歡中度過了宣傳週的前六天，並以更大的興奮來迎接最後的一天——『十·二』，慶祝人民政府誕生，保衛世界和平鬥爭日。

站在綠蔭叢叢的鎮江山頂鳥瞰安東市：從渾東北十大名景之一的鎮江山腳到碧波蕩漾的鴨綠江邊，從烟筒林立的六道溝工廠區到十五里外市街邊沿東坎子，大街小巷，飄滿了紅旗，鑼鼓之聲整天不息。從廿六日起，各個工廠、機關、學校的秧歌隊和裝璜美麗的各種標式的宣傳卡車連日輪番出動，向人們報喜，向人們慶賀。胸前掛着紅條的宣傳員——這是由各個機關抽調幹部組成的——在街頭、在戲院向人們宣佈開國喜訊。省立中學、行政幹校、省黨校二千多學員，每當傍晚，就分別到各個居民小組去開茶話會，市委書記呂其恩同志也親自去工廠、影院向安東人民講演。

入夜，當滿天繁星倒映在鴨綠江面的時候，這個生產的城市更加歡騰起來，從廿八號到卅號，幾條主要街道每天晚上都被燈籠火把塞滿，各個公私商店家家懸燈結彩，如同元宵；紅綠燈光和秧歌隊彩燈，火炬，飛舞的火球，映成一片，如同白晝。秧歌隊員們熱情的扭着，唱着，這裡有十幾歲的小女學生，有五十歲的軍屬李大娘，有年青的水兵，有生產戰線上的工友，看的，扭的，唱的，個個臉上都是勝利的笑容，人民的歡騰已到了頂點。安東的人民還記得，三年以前，國民黨匪幫給安東帶來了災荒，人們吃豆餅，腫了脖子；如今又有了自己的中央政府，日子一天天好起來，誰能不終日狂歡呢！

廿九號下午全市大商店的紅布全都被買光，大多數的裁縫舖都在按着格式連夜趕製國旗。卅日當天，一個老年工人走在文化部的門前指着黑板報上國旗的圖案說：看，這是咱們的國旗。是的，它和過去五色旗、青天白日旗都不同，這是我們人民的國旗。

十月一日午前九點鐘，全市各機關、工廠的汽笛齊鳴二十分鐘，它在向人民宣告中央政府的正式成立，街上頓時又沸騰起來，全市所有的秧歌隊，卡車全部出動，機關也列隊遊行歡舞，鑼鼓喧天，鞭炮齊鳴。人民廣播電台的廣播卡車巡遊街頭，向人們宣佈：人民政協勝利成功，人民政府正式成立，毛主席當選人民政府主席。到處激起一片掌聲，幾個遊行隊伍相見時都互相握手歡呼，海校的學員們興奮的向空中拋起無邊的帽子。中共遼東省委書記洛甫同志和安東市委書記呂其恩，在斯大林路遇到了科學院的同學，同學們歡欣地圍起了他們，大家把他倆舉起，高喊『共產黨萬歲！』不斷的向空中拋他們。但他們並不止是狂歡而已，青年團員們正展開一個獻禮的運動，紡織廠掀起合理化建議運動，橡膠廠的膠鞋又由每天出五千雙增到六千四百雙，這就是說：安東市的勞動人民正以實際行動來慶祝自己的祖國的誕生。

『人民喜事還回了我的骼臂！』

—記瀋陽榮軍學校的遊行隊伍 劉群

提燈遊行的隊伍擰成繩，燈光映照下的人，匯成了一條巨流，瀉遍了瀋陽的每一條街道。鑼鼓、鞭炮、歌聲、軍樂，口號，合成了一隻大交響樂。完全寫出十月一日晚上瀋陽市一百二十萬人民的歡樂心情，是一個不知從那裡寫起，從那下筆好的難題。記者寫一隻最感動人的、最引人注意的提燈隊。它的名字是『瀋陽市榮軍學校』。一支不過六七十人的隊伍，一半化了裝是秧歌隊，另外的幾十個人一律是軍裝。『快！快！跟上隊伍！』這隻隊伍從小西邊門直奔向市府門前。剛剛停下，歌聲揚起了：『將革命進行到底』……『人民民主勝利』。一隻，接着，再接下去又是兩隻。化裝的和穿軍裝的榮軍同志們唱了起來，他們的緊張興奮的神情和高亢的歌聲，使我們聯想起一九四七年在西安見到的一隊殿軍英雄們。這裡有在秀水河子戰鬥中被炸斷了一隻腿的王嘉森同志，有被匪幫打斷了一隻手臂柱拐杖來參加遊行的……同志，有本溪……

……業流血的人民功臣。記者跟着隊伍祇匆匆記下了下面的幾個名字：黃慶柏、高慶雲、李韶秋、魏明軒、趙雙久、侯首功。

歌聲住了，榮軍的隊伍順着市府大路前進了。柱拐杖的同志們緊跟隊伍，一步不落後。市府的卡車來了，有許多同志繼續跟着隊伍走，不上汽車。記者跟着這支隊伍邊走邊談，聽到了他們道破了全瀋陽人民歡樂心情，比『萬眾歡騰』這一詞深刻百倍的語言。

一位榮軍同志說：『我們盼到了中央人民政府成立，什麼痛苦都忘了，這幾天又準備遊行，又排演兩個劇本，一個叫『趕走美國鬼子』，一個叫……』另一位同志說：『……』

……有的同志說：『我們……人民的政府，……我的骼臂算長上了。』……

想榮軍同志的話是說明了為什麼千千萬萬人歡呼慶祝十月一日這一偉大的日子的了。（十月一日晚）

化歡欣為力量！

大連工友發揮高度生產積極性

慶祝盛典中新紀錄不斷湧現

【大連分社一日電】慶祝中華人民共和國開國盛典的各項活動，在旅大地區熱烈展開。連市各機關團體學校正普遍進行有關人民政協會議文件的學習，並紛紛召開慶祝會、座談會及報告會等。大連修船廠七千餘名工友在慶祝會上，寫信給毛主席及全體政協代表，要求加倍努力生產學習，以慶祝中華人民共和國的誕生。各廠工人提出『化歡欣為力量』，在生產上發揮高度積極性。……

……場，亦組成了突擊隊，翻砂組過去……車油葫蘆架子，兩人兩天能做三個，現在一天就能做出三個。……機務段工友僅三天就……一七一號機車任務……

……需五天）。正在搶修生產命脈——大窰的玻璃工廠工友，得悉人民政協開幕的消息後，特等英雄劉茂有當即號召全體修窰工友，要提前完成修窰任務來慶祝，本計劃一天一宿完成，但僅十二個鐘頭就完成了任務。該廠第一支書王繼發同志，為了早日完成任務，在大窰四百度的高溫下進入窰內，十五分鐘共搬出五百多塊磚，砌小窰底花磚時，計劃五天五宿完成，而在黨員帶頭下僅一天一宿就勝利完成。大連紡織廠為表示慶祝偉大的歷史事件，機織布一日織出一八八八點七米，而二十四日到二十八日達到一九八二點三米。大連市各區識字夜校普遍學習了『歌頌人民政協』的歌子，和展開座談，大家都熱情的談論着自己愉快的心情。在座談會上，坊子學校的學員孫茂英感奮異常的說：『在早咱們那有祖國？中國人民現在也有了自己的國家了，咱們……都是毛主席領導的好！』……四十餘年殖民地……李努英說：『……』……我們一定要響應政府號召，把日子過好。大連市工商界二千餘人……

黑暗被驅散了

記十月一日瀋陽之夜 仲舒

瀋陽之夜，從來沒有像今晚這樣美麗，瀋陽的燈火從來沒有像今晚這樣輝煌，瀋陽的人們從來沒有像今晚這樣歡喜。到處都可以看見寫着『慶祝新中國誕生』的紅燈，到處都可以看見寫着『擁護中央人民政府』的標語，到處都可以聽到『毛主席萬歲』的口號。黑夜消逝了，到處是光明，到處是紅燈。

沸騰的聲浪傳遍了大街小巷，歡欣的人群像潮水般地湧現在各個角落。人們從來沒有像今晚這樣自由地歡笑，在無數的燈光照映下，每一個面孔都顯得特別容光煥發。

每一盞燈，就是光明的象徵，也是光榮的象徵，每一支遊行隊伍，都千方百計地從燈光中表現他們的喜悅和願望。鐵路職工舉着透明的火車頭，拉着一列光輝燦爛的列車，上面寫着『到台灣去不要錢！』工人隊伍舉着各式各樣的工具、飛機和坦克，穿着彩色服裝的秧歌隊、……成光耀的鏈條。……

起來；抱着提燈小孩的媽媽也參加了遊行列，連鮮紅嶄新的救火車上也佈滿了各色彩燈。川流不息的提燈隊伍，有的載歌載舞，有的高喊口號，他們的聲音和觀眾的歡呼相互呼應，從人群中我偶而聽到一些對話，一位老太太說：『我的閨女都廿一歲了，這還是第一次看見這樣的熱鬧！』旁邊一位看來七十多歲的老爺子卻說：『我活了一輩啦，這還是頭一回呢！孩子們哪能見過！』

中山廣場燈塔的週圍，擠滿了秧歌隊，宣傳車，提燈行列，還有從四面八方擁來的男女老少，每一個人都在盡情的狂歡中；太原街擁擠得水洩不通；內城裡面萬盞齊明，照耀如同白晝，到處沸騰着歡笑之聲。瀋陽的天空被演映得通紅了，有人說，這比過年還熱鬧得多，有人說：『瀋陽簡直成了天堂了！』

燈裡裝着光明

（街頭即景） 馮明

十月一日的夜。紅燈照亮了瀋陽。東北日報門前的大紅宮燈，東北電話局門前橫街而過的排在彩旗中的燈，太原街的滿月形的大紅牌樓上的燈，車站樓前的排燈，通向鐵西的陸橋旁邊的水塔上高懸的大紅五星燈！秧歌隊手裡的燈，遊行隊伍的燈，彩車上的燈：五星燈、蓮花燈、八寶燈、飛機燈、坦克燈、吉普燈、圓燈、方燈……數不盡的燈。

鼓聲、燈影、舞袖的翩翩，衣帶的飄動。我沒有看過這樣美麗的瀋陽，我沒有看過這樣美麗的夜。

燈光照亮了人們的眼睛，鼓聲敲走了人們的睡意。燈裡裝着光明，腳步帶着輕盈，這是一個喜悅所燃燒起來了的夜晚啊！

你問：人們為什麼這樣高興？

我答：請你看燈！

你看：一面大燈過來了：在半圓的地球上，矗立着一面大紅旗，旗上的五個黃星放着光明。

你看：又一面大紅燈過來了。在一個大V字（勝利）上，托着一個地球，地球上寫着『擁護世界和平』！

你看：他們舉着大飛機燈過來了，上面寫着『勝利號』！

你看：一輛彩車過來了，車上懸着八盞鮮紅的圓燈，上面寫着『慶祝新中國的誕生』！

燈裡裝着光明，燈裡裝着喜悅。為了慶祝我們國家新生，為了慶祝我們人民的翻身，讓紅燈整夜地閃動吧，讓鑼鼓整夜地敲吧！

建設國防軍 保衛新中國

東北軍區各單位指戰員紛表決心

【本報訊】『努力建設强大陸海空軍，保衛偉大祖國與人民，堅決執行朱總司令在人民政協上的保證。』這是東北軍區所屬各單位一致的呼聲。九月卅日，東北軍區前進報社邀請本軍區所屬各部隊、學校、機關代表約四十人，座談慶賀人民政協會議。會上，無論是步、砲、工兵，海軍、空軍、榮軍，或是醫生、護士、兵工廠工人，或是參加革命廿年的老戰士或新戰士，每人的臉上都洋溢着勝利的歡樂，說話中都少不了『快樂』、『興奮』、『高興』一類詞句。他們反映了人民政協開幕時的歡樂情緒：各單位剛知道人民政協開幕時的消息，高射砲學校與某砲兵學校，宣傳隊立刻打起鑼鼓，扭起秧歌，大家一起大鼓掌；海軍學校的同志也扭秧歌，放開喉嚨喊口號，有許多同志高興和興奮的流下了眼淚。各個單位又是如此的關心政協：砲某師、砲校、中心醫院的同志們，所有的人都變得特別關心報紙，報紙沒有來，打電話詢問，報紙來了，爭着先看，請人快念，念快了又叫人慢慢讀好聽清楚，都想早點知道：政協每天有些什麼決議，每個代表講什麼話，中央人民政府成立沒有，都選了誰。許多同志都興奮和驕傲地提起毛主席講的『我們已經站起來了！』這句話。

與會者一致認為我們戰勝美帝國主義所援助的國民黨反動政府，是由於共產黨，毛主席的正確領導，人民解放軍作戰勝利，全國人民團結起來而取得的。人民政協的召開，表現了全國人民大團結，在毛主席的領導下前進，因此大家對建設新中國更是信心百倍。一致認識到中華人民共和國成立，不僅是中國的大事，同時也是保衛世界和平民主有決定意義的大事。我們要堅決一邊倒，向蘇聯為首的世界和平民主陣營，與國際友人緊密團結。並向先進的蘇聯學習，使我們的建設工作迅速勝利。

他們又一致表示要堅決執行朱總司令在人民政協上的保證，堅決擁護人民政協的決議和服從中央人民政府的調動。堅決把革命進行到底，解放全中國，並為建設近代化國防軍而努力學習工作。

……為了慶賀人民政協的成功，與中央人民政府……保安旅染義發表了如下意見：『我們要努力學習，提高文化和技術。』砲兵、工兵憑清彪提出：『我們要努力提高和壯大人民的砲兵和工兵。』……大家表示要加强政治學習，克服各種不正確思想，完成建設近代化國防軍任務，保衛偉大祖國和人民！海軍學校……范詠等說：『我們要繼承人民解放軍英勇善戰艱苦樸素的光榮傳統，學習蘇聯先進技術，建立强大海軍，如果帝國主義膽敢侵犯，人民在海上就將消滅他！』高射砲兵……說：『……』……航空學校的同志說：『……我們要學習蘇聯先進技術，一定會建設起航空工業和强大空軍，……反動派……叫他不敢從天上來。』……

……榮軍……身體殘廢了，但是思想健康，我們能有一分熱發一分光。……保安旅染義說：『我們保護生產建設，提高警惕，與暗藏敵人鬥爭！』工廠工人朱滿堂說：『我們要提高質量，使用不出故障！』前方……李芳洲說：『……』……護士……說：『還要保護傷病員，……早日恢復健康。』……政治部李田代表說：『……』……女同志代表：『婦女要加强學習，提高工作能力，與男同志一樣，向蘇聯學習，為建設近代化國防軍而努力。』大家都充滿信心，堅決要完成毛主席、朱總司令代表全國人民所給予的：建設正規化强大的海、陸、空軍的任務。（珍）

我們婦女也站起來了！

記瀋市婦女界慶祝新中國成立座談會 波雄

東北婦聯、瀋陽婦聯和東北日報社會服務部，九月卅日下午，聯合召開了婦女界慶祝中華人民共和國成立的座談會，有一百零四名婦女參加。她們是來自不同職業的，有女工、有農婦，有女教員、醫生、護士、職員、家屬和文化工作者。雖然職業不同，但在談起中華人民共和國的誕生時都懷着同一分欣快的心情。許多人都喊出了：『我們婦女也站起來了！』軍需三局職工會的……說：『中華人民共和國成立了，四萬萬七千五百萬人民翻身了，而其中一半是婦女。舊社會的婦女是奴隸，變成了新社會的主人了！』瀋陽紡織廠女工趙淑蘭說：『過去人家說咱中國是一盤散砂，但是在毛主席領導下，全國人民都抱成一團了。現在我們婦女地位提高了，我們婦女也參加管理國家了。』

座談進行中途，幾位胸前帶着人民代表的紅布條的女代表，特從瀋市人民代表會議會場被邀趕來，主席請她們發表意見，市郊女農民代表李鳳雲就發表了意見：『我文化低，就說這些吧：這是第一次參加人民代表會，坐那樣大的火車。……』

……談到婦女用什麼來慶祝中華人民共和國的成立時，她們說：不光要熱烈的慶祝，還要拿出實際行動來！……

……『我感覺到今天婦女是真正翻身啦！在村裡，分地時，男子分二畝五，女人也分二畝五；過去女人要姓男人的姓，現在也可以姓自己的姓。』瀋陽紡織廠女工……說：『男女平等，婦女就要和男子一樣積極勞動，不能依賴男子坐着吃。』女工李志英也說：『婦女不但要加强勞動觀點，還要學習技術，提高文化。建設新瀋陽，婦女也是一支强大的力量！』

『請部隊女同志談談感想吧！』在主席這樣招呼以後，身着軍裝的軍區女同志馮玉惠起來發言了：『在東北解放後，部隊一部分女同志曾產生懷疑思想，……錯誤思想，……學習『論人民民主專政』後，認識到……須大家好好學習和工作，克服錯誤思想，為建設强大的國防軍而努力！』

最後由東北職工總會女工部長黃哲同志講話，……說明：新中國的婦女們在政治、經濟地位上發生了巨大變化，……最後她高喊『慶祝人民政協成功』和『慶祝中華人民共和國成立』的口號。

從這個一百零四人的座談會上，可以獲得一個强烈的印象：在中國共產黨領導下的婦女們正以新的姿態站起來，……參加偉大的建設事業……

東北氣象台 10月1日晚11時發表

實況 30日		
溫度（攝氏）	平均	15.4度
	最高	23.0度
	最低	10.1度
風	平均速度	2.2米秒
	最大速度	4.2米秒
	最多風向	北北東
降水量		公厘

2日天氣預告	
天氣	晴
風向	東南
風力	較弱

反對侵略戰爭，擁護世界和平！

行動起來，為爭取持久和平而鬥爭！

任子嘉

正當「國際和平鬥爭日」來到，中華人民共和國的成立，對世界人民持久和平，是一個偉大的貢獻禮。隨着這個新中國的誕生，中國人民將更有組織地團結在自己政府的周圍，站在以蘇聯為首的國際和平陣營的大旗下，堅貞地戰鬥不息！

美帝國主義及其從僕們，正在用恐嚇和仇恨威脅着世界和平，他們製造了一個「北大西洋公約」，又在製造「太平洋聯盟」。他們用一切力量扶植法西斯的殘餘勢力，和支持各國的反動派屠殺人民。美帝國主義鮮血淋漓的魔爪，已經伸出在全世界人民的眼前了。

我們同聲喊出：我們中國人不要新侵略戰爭，我們每一個幼小的兒童，迄今還記得美帝國主義供給國民黨反動派的炸彈聲音！每一個被美帝國主義和國民黨反動派奪去了丈夫的妻子，她們的眼淚還沒有擦乾！母親們將永遠不會忘記她們的兒子被侵略的劊子手們殺死了！全世界人民也不要戰爭，他們正在奮起，正在團結、組織、行動起來：拉丁美洲的人民告訴華爾街的侵略大王們：美帝國主義的侵略計劃將不能實現。法國千百萬人民渴求着和平，他們進行了和平投票。東歐新民主主義國家，用她們的統一意志和行動，挫敗了戰爭販子的陰謀。全世界被奴役的人民，正在用各種方法戰鬥。世界和平民主的堡壘——蘇聯，高舉着和平建設的旗幟，她的光芒照耀着每一個熱愛自己國家、和忠於和平民主的人民。

世界人民和平的巨浪，已是不可抗拒的了。戰爭販子們的惡毒計劃將不能現實。他們用公開的謊言，來侮蔑蘇聯，企圖阻礙蘇聯和平建設，然而蘇聯就像矗立在人類海洋的燈塔一樣，一切和平民主力量都團結在她的周圍，她的建設的勝利給世界人民的和平帶來了無限的希望和喜悅。美帝國主義想把東歐新民主主義國家打碎，可是她們已走上新的發展前途，這些國家的人民，正在為和平建設而奮鬥。美帝國主義希望把中國當作其侵略基地，可是新中國誕生了，中國成了真正和平的基地。美帝國主義不許黑人歌王羅伯遜先生在美國唱歌，然而羅伯遜的聲音，響遍了全世界。

這些侵略戰爭的販子們在人民力量面前，他們雖然會哭泣，會發抖，但他們決不會甘心。我們不要放鬆警惕，更不要忘記美帝國主義對中國人民勝利的仇恨！

在十月二號這一天，我們高舉拳頭，我們要宣誓：堅決站在蘇聯為首的和平陣營裡，要保衛全人類共同的和平事業，就是要鞏固一切和平民主力量與蘇聯的友誼和合作，這樣才能把世界和平力量，滙合成足以摧毀一切的巨流。並在我們自己中華人民共和國的號召下，億萬人一個心，努力於各種建設，首先是經濟建設，使我們落後的中國變成先進的工業國家，這就是最不可缺少的和平保證。今天，我們不僅要用行動來證明我們不要戰爭，更要用我們的行動，來制止新戰爭的再起。

為和平而鬥爭是知識分子的首要任務

J·阿瑪德

全世界人民為反對帝國主義對全人類的新罪惡行為所作的和平鬥爭，目前業已獲得廣大的知識階層，科學家，作家及藝術家的積極支持。

這種支持並非表現於一種口頭上或道義上的同情，乃是基於一種主動的，直接參加鬥爭的結果。目前帝國主義的力量雖然仍很強大，但是和平民主陣營已因大多數對未來文化具有強烈責任感的知識分子參加而無比的壯大起來了。

知識分子們在經過了第二次世界大戰前後的那一段艱苦的道路後，現在已開始清楚的認識他們對人民所負的責任了。在慕尼黑會議的那一時期的知識分子，一大半都附和於一種三流作家的說法，認為：「作家不應參與政治活動，而祇應精心的灌溉自己的花園，培植美麗的玫瑰花，置身於世俗物事以外。」附和這種說法的知識分子，本質上大多是善良的，可是不幸他們竟真的以為文學與藝術是與日常生活不發生關係的東西。

這種幼稚的說法與錯誤的觀念，直到第二次戰爭發生，才開始被無情地粉碎了。它所生的影響不但吸引了很多的知識分子參加反法西斯的鬥爭，並直接的教育了極多數有良心的知識分子，促使他們覺悟。因為戰爭不但直接的毀滅文化，而且人民的日常生活亦因為直接的與文學藝術發生着重要關係緣故，亦間接的受到影響。這裡我記起來一個作家自殺的故事。

這位作家叫做司梯芬·茲維格。他是一個從來也不參加反法西斯、反帝活動的人。他在他的作品裡，創造一種小資產階級的虛偽社會，逃避現實，最後用他作品頌揚法西斯的作品悲慘……他祇能用自殺來作答覆。他忽視戰爭危機，使自己目光如豆，對於英勇的蘇軍在東歐所創建的新世界，當然也沒有能作更深的認識。

第二次世界大戰以前和以後的知識分子，他們之間的差別其所以很大的緣故，乃是由於蘇維埃文化與蘇維埃的知識分子們影響的結果。蘇維埃文化是蘇維埃一切作家，科學家與藝術家共同工作的結晶。這一事實，對整個世界的知識分子來說是具有重大的教育意義的。

蘇維埃文化，在轉變不毛之地為良田，在建立人民文學，解決國內問題，教育新的一代以及偉大地建國工作中，所得到的光輝勝利，是一切知識分子們的模範。一切國家的知識分子們，祇要你們比較一下由作家與藝術家所創造的蘇維埃文化，與建立在沒落的文學藝術基礎之上的帝國主義的充滿了種器氣息的文化；比較一下為和平、繁榮、幸福而服務的蘇維埃科學，與僅僅是為了製造武器，殺人，與原子彈的科學；在找出了他們之間的差異與結果以後，你們的認識就會更清楚了。

美國帝國主義現在正展開一系列的思想意識的攻勢。他們武斷的把世界文化分成東西兩部份。利用一切的刊物，廣播，電影，和梵蒂岡作為工具，盡力的向這一個方向宣傳。他們企圖混淆知識分子的認識，把文化用地理環境限制起來。但是，說共產黨是妖魔，說共產黨毀滅文化，奴役人民，那種易於欺哄知識分子的日子，如今是早已不存在了！

今日的知識分子們從蘇聯的建設中，已體會到共產主義就是文化，就是文明和進步，共產主義與科學，文學，藝術原是具有同一意義的。所以在現在世界披分成兩部分的情況下，產生着兩種情形：在一方面是和平文化，一種由全體人民創造的屬於全世界的文化。而在另一方面則是清除原有的文化而代之以帝國主義原始的（還有甚麼東西能比好萊塢電影更原始？）落後的，悲觀的，否定眞理的文化。

除了蘇聯文化已日漸在資本主義國家內的知識分子當中日漸獲得擁護與信任以外，我們還可以再看看在新民主主義國家內所成長的新文化事業就拿波蘭來說說，在納粹德國毀壞了的廢墟上面，又重新建立了近代化的電影工業；為工、農、兒童所建立的大量學校，技術學院也都已完成。作家，科學家，藝術家們，在政府的協助下，一個個的也都得到了優良的工作環境。這一切都是美好的開始。

現在的知識分子們對國際間的和平問題，已經不是漠不關心了。去年在羅克勞（波蘭）召開的世界知識分子大會就是一個很大的成功，也是一個鬥爭的開始。繼這個大會之後在各國召開了人民代表大會，聲明了大會所通過的宣言，並不是一紙具文，而是全世界忠誠的知識分子們由衷的決議。拉丁美洲烏拉圭國家的知識分子們是首先繼大會之後在他們本國內擧行了一個有成效的保衛和平大會。巴西和平人民也組成了保衛和平文化的全國組織。這個組織，在杜拉獨裁者的迫害之下，不斷的進行領導群衆。知識分子的和平運動，自從本年四月國際知識分子聯會在巴黎召開了世界擁護和平大會以來，愈益進入了高潮。

巴黎和平大會明確地指出，為了爭取和平，必須聯合廣大的知識階層一同來努力。在六億人民代表宣布了為和平而設置的文學藝術獎金以後，更着重的指出知識分子工作的重要以及他們在人民反帝國主義者製造新戰爭危機中所負的重大責任。巴黎和平大會的這一決議同時又強調了問題的另一方面：那就是說：如果知識分子們僅在形式上以公民資格參加和平陣營，而實際上仍孤立的從事他們的藝術工作的話，個人那實在是不夠的。因為一面以人民的立場從事和平鬥爭，一面又以文化工作者的地位孤立在象牙塔裡創造作品，乃是像這樣的兩面態度的偽君子作風。

這種虛偽的理論，多年來麻痺了好些知識分子，但它不能存在了，它就成了阻擋民主、和平和進步的力量。所以我們必須認清，頹廢的，抽象的藝術，以及文學上的形式主義及隱遁主義等妨碍作家，藝術家們與人民的接近的東西乃是帝國主義者們製造新戰爭的工具。它們是思想鬭爭的形式，本質上是反和平與反人民的。

對於戰爭販子們的這種思想攻勢，這種以剝奪人民戰鬭意志為目的的悲觀的，無生氣的文學，我們必須以我們與人民結合在一起的，充滿了反帝國主義精神的，為和平而鬭爭的文學來從事堅決抵抗。

帝國主義者們現在已明知道，再要知識分子們去脫離現實政治，去從事個人的文學修養，是不够的了。他們現在祇能鼓勵那些尚未顯露的右派社會主義知識分子們去與那些積極保衛和平的知識分子們對抗。巴黎和平大會以後不久，在蘇本尼舉行的『反戰爭和反專政』的會議，便是帝國主義者們採取的一種手段。他們為了自己的目的，利用了西隆尼、薩特爾、瑪勞克斯這一班人。所有進步的知識分子，作家，藝術家們必須全心全意的以個人的貢獻，和建設性的工作來參加到這一鬭爭中來。

在了解了這一層以後，曾經參加巴黎和平大會的拉丁美洲代表們，發布了一個宣言給他們國內的同志，號召他們的作家，藝術家，以及公民們都要以保衛和平為目的，積極的加入到這一鬭爭中來。

對拉丁美洲的人民來說，和平是他們生死攸關的問題。戰爭對全人類的意義是奴役和死亡。所以對任何一位拉丁美洲的科學家，文化家，藝術家，如果不以他們的全部精力和貢獻放到保衛和平的鬥爭中來的話，那他就是背叛了自己的人民，辱沒了自己的知識分子的稱號，不忠於自己的工作，自己所希望創造的文化。這一點意思，也同樣的可以應用到別的國家上去。因為人民的和平鬥爭是不可分的，知識分子，科學，藝術，文學都在這一鬥爭中佔有重要地位。這些事實已由蘇維埃的知識階層明確地表明出來：給我們明天，當人民已贏得和平，帝國主義者們再也無能為力的時候，然後知識分子，文化工作者們才真正名副其實，人民才贏得了勝利。

（李嘉譯自「爭取持久和平與人民民主」報）

誰發動戰爭　誰滅亡！

——為國際和平鬥爭日而作

曹汀

美帝國主義
不自量
他是
黑心的
白臉狼
夢想要
發動
三次大戰
夢想要
螳臂
把車擋
全世界
和平陣營
有力量
不容他
戰爭販子
來張狂
組織起來
反對戰爭

團結起來
保衛和平
玩火的
叫他
燒自己
殺人的
叫他
把命償
希特勒
夢想
稱王道霸
墨索里尼
從旁
助威吶喊
日本軍閥
也會
劍拔弩張
如今
這些「英雄」

安在？
歷史
早把他們
送上絞台。
前車之鑒
不遠
戰爭販子
應該明白
今天
你們別再
妄想
睜眼作夢
太荒唐
告訴你！
人民的力量
無阻擋
誰發動戰爭
誰滅亡！

世界民主力量將粉碎戰爭挑撥者的計劃

馬耶甫斯基作　立群譯

第二次世界大戰之後，國際局勢的特點是世界上兩個陣營的嚴格劃分：一方面是以蘇聯為首的和平民主陣營，另方面是以英美反動勢力為首的帝國主義和戰爭的陣營。在這兩個陣營的鬥爭裏，民主陣營的力量在不斷地增長，帝國主義陣營在不斷地削弱。

第二次世界大戰給人類留下了深重的毀滅遺跡。愛好和平的人民對發動第二次世界大戰的希特勒匪徒和日本軍閥的憎恨，以及對今天公開以新戰爭挑撥者的身份而出現的國際反動力量的憎恨，滙合在一起了。

斯大林同志在答覆「真理報」記者的詢問時稱：「……邱吉爾這個新戰爭的鼓動者，業已做到了使自己喪失其本國人民及全世界民主力量對他的信任。同一命運等待着其他的戰爭鼓動者。上次戰爭的慘象，使各國人民的記憶猶新，主張和平的人民大衆的力量，對進行侵略的邱吉爾門徒們來說是如此的強大，他們戰勝不了這力量，不能將這種力量轉向新的戰爭去。」

第二次世界大戰告訴了人民：僅僅敵視戰爭是不夠的——還需要積極地同發動血腥的新殘殺的一切企圖做鬥爭。在這一鬥爭的前鋒地位上站着偉大的蘇聯——從希特勒鼠疫下拯救出了全人類的堅毅不倦的反戰戰士——這一事實在世界人民爭取和平與民主的勝利鬥爭中有着決定性的意義。在爭取和平的戰士的前鋒行列裏，各人民民主國家在與蘇聯並肩作戰，緊隨着的是各殖民地和附屬國裡反抗帝國主義統治的人民。

各國的工人，在共產黨的領導下，自我犧牲地為和平事業而鬥爭。工人階級的政黨由於它們堅定不移地維護勞動者的利益和逐步地為世界各國的自由獨立而鬥爭，因而在人民大衆之中贏得了巨大的威信。

國際性的群衆民主組織是反對新戰爭的重要力量。在自己的隊伍裡包含有七千萬會員的世界職工聯盟是團結勞動者爭取和平的強大中心。有一億會員的世界婦聯和有五千萬男女青年會員的世界青聯都在積極地進行反戰的鬥爭。

反對具有侵略性的北大西洋公約的運動，即是維護和平的社會力量澎湃增長的顯著證明。全世界人民堅決地聲明他們不願意做帝國主義集團從事新戰爭的工具。擁護和平大會，六億多具有不同政治認識和信仰的人們把他們的代表派到大會裏來支持全世界人民的和平努力。和平大會是號召各民族用共同的努力來粉碎新戰爭挑撥者的和平新陰謀的廣泛的反戰運動的開始。

對未來戰爭的恐懼與缺乏信心卻統治了全部帝國主義陣營。資本主義世界已站在新的經濟危機的門檻上。美國和被它奴役了的馬歇爾化的國家在遭受着日益增長的經濟恐慌。而各殖民地國家裏則已燃起了民族解放的烈火。在這些條件下，歐美帝國主義陣營裡的矛盾益形尖銳化了。因此，美國帝國主義者在戰爭的準備中不太寄與自己的西歐聯盟者以多大的希望，而將賭注首先放在恢復德國和日本的反動勢力上，以其把德日兩國變成戰爭中的主要供應者。戰爭鼓動者的陣營正在破裂着，在相互間的尖銳矛盾分裂着。

在群衆裡沒有絲毫基礎的戰爭挑撥者正企圖利用誹謗的和險毒的反蘇和反人民民主國家的宣傳來欺騙人民。在這一卑劣的事業裡，右翼社會黨人、資產階級民族主義者及資本主義的其他奴僕們都變成了戰爭煽動者的走狗。但人民大衆的政治覺悟是在不斷地增長。

一九四七年九月歐洲某些國家的共產黨代表會議的宣言中稱：「……我們必須知道：在帝國主義者發動新戰爭的願望與促成這一戰爭的可能性之間是存在有很大的距離的。全世界的人民都不希望戰爭。支持和平的力量是這樣龐大而有力，如果它們能在保衛和平事業中表現堅強的毅力，則侵略者的計劃即將完全破產。不要忘記，帝國主義的代理人們在「戰爭危機」周圍的叫囂只不過是為了恐嚇神經衰弱和意志不堅強的人們，並企圖以此恐嚇手段取得對侵略者的讓步。」

和平民主陣營已成長為強大的力量。但是帝國主義者的冒險政策不是不可能採取各式各樣的惡意煽動的。人民的警覺，無情地揭露戰爭挑撥者的陰謀，在蘇聯領導下進一步緊密團結世界的和平民主力量——將可能並一定能粉碎帝國主義者的反人民的戰爭計劃。

（譯自「真理報」一九四九年六月廿五日）

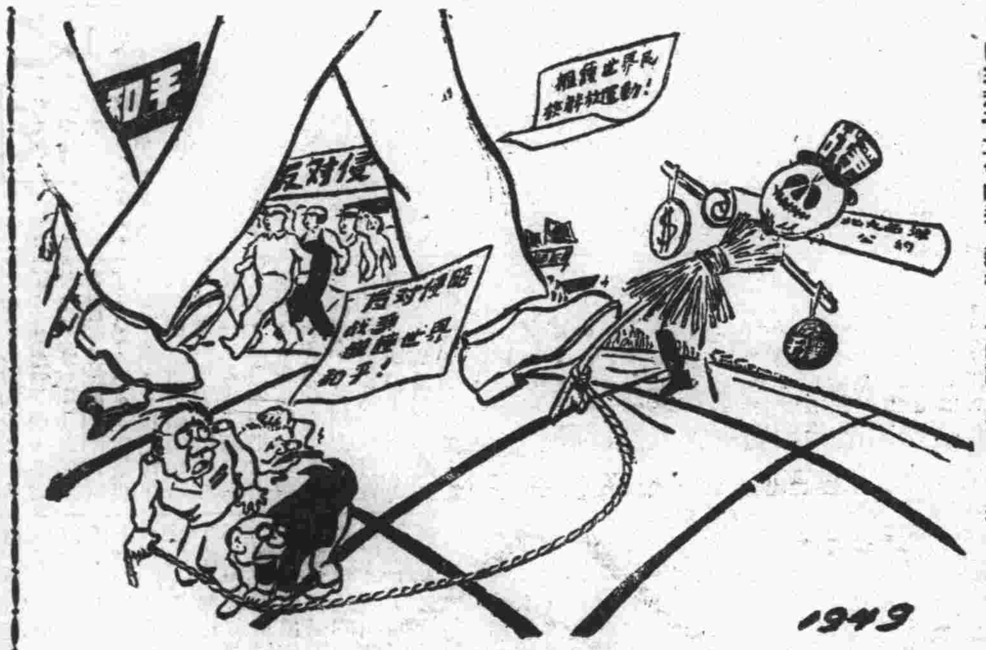

華君武：讓他們在我們的足音前發抖吧！

為擁護國際和平鬥爭日而作

扼住戰販的手

仲舒

「和平在危險中」——這是戰爭販子造成的局面，他們像在一九一四和一九三九年一樣，想把全人類再度捲入血腥的戰爭中！

貪圖利潤和世界霸權的帝國主義分子，已經看到：他們已處在極端孤立和困難中，他們也很清楚，全世界人民力量的壯大，全世界人民正在很迅速的組織起來，來推翻奴役他們的世界。他們急想把世界推向戰爭的危機，來挽救他們的末日，他們發展自己的戰爭車輪，想把全世界人民再度拖入悲慘的境地，從而達到他們奴役和稱霸世界的目的。

這是一個幻想，這是「蚍蜉撼大樹」的行為！他們想用原子彈和美元來征服世界，但是無可辯駁的事實已經明確地告訴他們：遠在一九四九年就已遭到純粹的妄想。中國人民也打垮了用原子武器和美元武裝起來的五十九億美元的國民黨反動派，這是毫無疑問的。一九一四和一九三九年的情況已經是一去不復返了，世界和平人民的團結和力量已經是空前的堅固和壯大，任何膽敢冒犯人民和平樂園的毒蟲，都會遭到徹底的毀滅！但是帝國主義者的

猪鼻子是不碰到頭破血流，他們不會承認前面有墻壁！他們會不顧一切危害和冒險，採取一切形式來向人民挑釁的。雖然以世界人民團結一致的力量，一定能夠粉碎帝國主義新的戰爭陰謀，強迫他們保持和平，但是我們必須行動起來，才能扼住新戰爭罪犯的手。

人民聲息相通、利害與共的時代，這是我們有足夠力量保持民族獨立與各民族自由的時代，我們將在擁護和平、維護生命的鬪爭中贏得勝利！

母親們，我們不要戰爭！

培藍

為我們孩子的永遠幸福，讓我們高呼：我們不要戰爭！

十二年前，當日本帝國主義侵入我祖國國土時，我毅然走上前綫，深入敵後，和許多女同志一起，奮戰在不同的崗位上，許多女同志都有了孩子，我也做了兩個孩子的媽媽，然而在頻繁的戰鬪環境裏，敵人的炮火下生育孩子，給我們帶來了嚴重的傷害，我的第一個孩子未滿月即死去，第二個孩子在敵人的掃蕩裏又斷送了。我被苦痛壓抑在工作裏，所代替的只有一個信念：消滅敵人！在部隊大踏步前進大踏步後退的轉移中，許多女同志都和我遭到同樣的遭遇，有的孩子凍死在雪夜行軍中，有的失掉了孩子。

全中國的母親們，當此世界和平鬪爭日來臨的時候，讓我們百倍緊張起來，以我們的實際行動，粉碎帝國主義戰爭販子及國內反動派挑起新的世界大戰的陰謀。有的母親死在集中營裡，有的在緊急的行動中，把孩子忍痛丟給老鄉，有的在日寇與國民黨反動派的夾攻中，失去了孩子，她們不是沒有眼淚，然而她們的「賜與」，更增高了她們戰鬪的怒火，更明確了她們的愛與恨。她們挺身工作，消滅敵人，獻身戰鬪，為孩子復仇，為祖國復仇！為了祖國，為了孩子，向敵人永遠不懈的鬪爭！

母親們的願望沒有落空，十幾年不懈的鬪爭終於獲得了最豐富最偉大的成果，新中國誕生了！我們的孩子，又變成了我們的小天使了！

吸着毛澤東旗幟下的祖國真正自由的幸福的氣息，我們應該如何珍惜這可貴的成果！全中國的母親們，為了我們的孩子，為了我們的後代，為了我們祖國的永遠幸福，讓我們動員起來，繼續和帝國主義、戰爭販子及國內反動派作堅決的鬪爭，在爭取世界持久和平的鬪爭裡，在強大的世界民主和平的陣營裡，讓我們母親們作一支堅定不移的主力軍。消滅新戰爭的挑撥者！為了我們後代的永久幸福，我們不要戰爭！

保衛和平進行曲

G調 2/4

（雄壯、憤激）

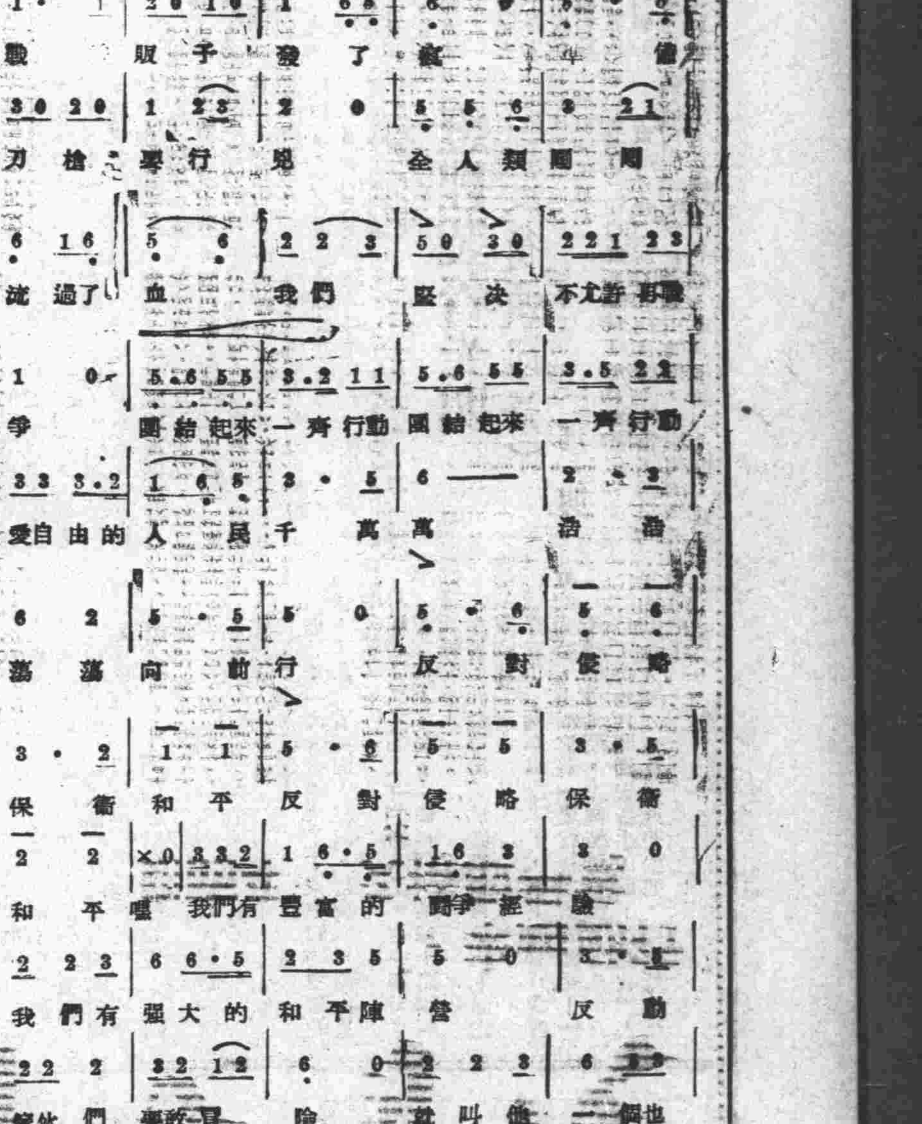

群魔舞曲

曾祥

一

杜魯門睡在黃金寶座
夢裡他好不快活

二

你看他，你看他
蔣介石這個老妖魔
把中國大好山河
送給美國，他送給美國
你看他，你看他
李承晚老妖魔
把朝鮮大好山河
送給美國，他送給美國
你看他，你看他
鐵托這個老妖魔
把南國大好山河
送給美國，他送給美國

三

看他們，看他們
這一群吃人的妖魔
在夢裡胡說：
我揮一揮手
掀起戰爭的風波
這世界就歸了我
你聽，你聽
群魔在歌唱
這個唱：
我最怕太陽
但願這黑夜海天長
那個唱：
連月亮我都怕
因為月亮也有光
這個唱：
我最怕和平
和平我就不能東搶西搶
那個唱：
我最怕民主
民主我就不能獨霸稱王
齊聲高唱：
我最怕共產黨
有了他我們就要滅亡

四

從東方，從西方
從南方，從北方
升起了火紅的太陽
這是斯大林的太陽
毛澤東的太陽
全世界人民的太陽
看那萬道紅光，萬丈光芒
從東方，從西方
從南方，從北方
響起了雄壯的歌聲
這是人民的歌聲
它歌唱着和平民主和自由
歌唱着人民無比的力量
啊！這一群妖魔
被太陽和歌聲驚醒
混身冷汗，戰戰兢兢
看你到那裡去躲藏！
看你到那裡去躲藏！

四九、九、二十六

我們的朋友來了！

（為迎接蘇聯代表團而作）

——許行——

在我們
準備慶祝
開國大典的日子，
我們的朋友
從和平之都——莫斯科
走來。
朋友
不是句空話，
看！
是他們做的新機器
在我們工廠中飛轉，
將建設起我們的祖國。
是他們戰士的血
洒紅了東北
解放了我們。
我們日日夜夜
想着他們
今天他們終於來了。
夜裏三點鐘
我們起來
走上大街
結成大隊
擠滿了車站。
我們焦急
探聽
詢問
火車幾時進站。
人們翹起腳
伸長了頸
望着門口。
白衣的小天使
抱着火紅的鮮花
走向我們的朋友
這是我們熱誠的獻禮。
法捷耶夫是多麼熟悉的名字
他搖着帽子
銀髯童顏
他挽着我們李政委的手向前進
兩個民族從內心笑了。
我們鼓掌
忘了疲勞
喊斯大林萬歲
是不能抑止的心裏話。
紅旗在空中飛揚，
手在人山中招
帽子在人海中搖
千萬動作
歡迎自己的朋友。
握手
擁抱
兩萬萬朋友
拉住了四萬萬七千五百萬雙手
結成鋼鐵的堡壘，
世界和平民主有了依靠。
我們這愛好和平的民族
早就想見我們的朋友
今天他們終於來了。